SOMOS LOS HIJOS Y NIETOS DE LOS OBREROS DE LOS GLORIOSOS CORDONES INDUSTRIALES

el cordonazo

N° 6. Junio 2014 - $500 - Solidario $1000 - elcordonazo2012@gmail.com - Facebook: El Cordonazo

Sostenido por el régimen cívico-militar pinochetista y los traidores del estalinismo y la burocracia de la CUT, que no representan a la clase obrera chilena que combatió desde Arica a Punta Arenas

EL GOBIERNO BURGUÉS DE LA BACHELET, LACAYO DEL IMPERIALISMO, QUIERE OCUPAR LAS CALLES QUE SON DE LOS TRABAJADORES Y LA JUVENTUD REBELDE

El acto del 1º de Mayo del gobierno, sus ministros burgueses y los rompehuelgas del estalinismo: UNA ESTAFA Y UNA IMPOSTURA CONTRA LA CLASE OBRERA Y LOS EXPLOTADOS

El Acto del 1° de Mayo en Santiago
Un palco con el programa del gobierno de la Bachelet mientras flamean las banderas de los golpistas de la DC

En ese acto antiobrero de los lacayos del régimen cívico militar no podían faltar

LOS GOLPISTAS CONTRARREVOLUCIONARIOS DE LA DEMOCRACIA CRISTIANA, ASESINOS DE LA CLASE OBRERA DE LOS '70

…y con ellos marcharon los renegados del trotskismo del PTR que ensucian las limpias banderas de la IV Internacional

¡Fuera las manos de los renegados del trotskismo del partido de la revolución socialista internacional!

¡Hay que refundar al trotskismo chileno con el programa de la IV Internacional!

¡Qué vuelva la alianza de los obreros, los campesinos pobres y la juventud rebelde!
¡Qué vuelva la revolución socialista de los '70!
¡Qué vuelvan los Cordones Industriales!

CHILE SERÁ SOCIALISTA O SERÁ COLONIA

El Acto del 1° de Mayo: una verdadera puñalada por la espalda a los explotados y su lucha internacionalista

En el palco del acto puede verse el apoyo a las leyes de "reformas" del gobierno de Bachelet, que viene a engañar a la clase obrera para que ésta no retome su combate revolucionario junto a la juventud. Así vuelve la que fuera la jefa del gobierno de la Concertación del régimen pinochetista, que se fue odiada y repudiada por las masas por ser ella la que, en el 2006, encabezó un brutal ataque y represión contra la clase obrera y la juventud que peleaba por la educación gratuita y el cobre para los chilenos.

Vuelve el gobierno de la Concertación de la constitución pinochetista del '80, con los golpistas y asesinos de obreros de la Democracia Cristina, y ahora sostenidos directamente, desde la "Concertación ampliada", por los traidores del stalinismo y la burocracia de la CUT. Con promesas demagógicas, intenta recrear ilusiones en el parlamento fantoche del TLC y las transnacionales, que día a día se roban el cobre chileno.

Fue un palco y un acto con el programa y la política de la burguesía y del régimen pinochetista, ahora edulcorado con diputados de los traidores del PC chileno en el parlamento. Fue un acto de engaño a la clase obrera. La dirección de ese acto, la Concertación, la Democracia Cristiana, tienen las manos manchadas de sangre de la clase obrera de los cordones industriales del '73.

Fue un acto del primero de mayo de los mismos que ayer con la Bachelet en el gobierno asesinaban a Rodrigo Cisterna y Matias Catrileo por luchar por las demandas de los obreros forestales y las tierras para los campesinos pobres.

En ese acto no estuvieron ni las decenas de miles de obreros mineros, ni los portuarios que encabezaron la lucha contra Piñera, ni los centenares de miles de jóvenes que combatieron estos años por la educación pública y gratuita.

Allí estaban los "pacos de rojo", que fueron expulsados de los combates de las barricadas, e intentan volver de la mano del régimen cívico-militar, a expropiar la lucha de las masas. *.El programa de las consignas en el palco de acto: "Negociación Colectiva Real, Reforma Previsional Solidaria, Cambio a la LOCE (Ley Orgánica Constitucional de la Educación) y Vivienda Digna…"* . No es más que un vil engaño de cambiar algo para que todo siga igual. No es para menos. El gobierno de la Concertación no será más que la continuidad, en su sumisión al imperialismo, del gobierno de Pinochet y los golpistas del '73.

Los ministros burgueses del gobierno en el acto del 1° de Mayo

(De izquierda a derecha los funcionarios del gobierno de la Bachelet: Francisco Javier Díaz subsecretario del Trabajo, Álvaro Elizalde de la Secretaría General del gobierno, Javiera Blanco Ministra del Trabajo y Previsión Social, Claudia Pascual del Servicio Nacional de la mujer, Marcos Barraza, subsecretario de Previsión Social)

EL PTR MARCHA, CON NO MÁS DE 20 ADHERENTES, EN EL ACTO DEL GOBIERNO DE BACHELET JUNTO AL PARTIDO COMUNISTA

Los traidores del stalinismo necesitan de renegados del trotskismo que arrastren las banderas limpias de la IV Internacional a los pies de su política contrarrevolucionaria de sostenimiento del gobierno proimperialista de la Bachelet.

Las banderas de la IV Internacional flamean en Chile en las barricadas de la juventud, en los combates del movimiento obrero minero, de los portuarios, de los forestales y de los explotados.

El PTR –satélite del PTS en Argentina- ya no es creíble, ni como trotskista, que dice ser. Ya hace rato que está a los pies de la burocracia de la CUT. Ha renegado ya abiertamente de toda lucha por la independencia política de la clase obrera. Ha devenido ya en un verdadero apéndice del stalinismo chileno. No es casual. En ese acto, como con el FIT en Argentina, se promete a los explotados que con las leyes de sus verdugos en el parlamento fantoche de la burguesía, y con pactos con los explotadores, se podrá conseguir lo que aún las masas no pudieron conquistar en el campo de batalla de la lucha de clases por traición de sus direcciones.

Declaración de los combatientes por la refundación de la IV Internacional en Chile

El gobierno de la Concertación, de los golpistas de la Democracia Cristiana, los ministros de la Bachelet y los "pacos de rojo" del estalinismo, administradores del régimen cívico-militar pinochetista del TLC, quiere ocupar las calles que son de la clase obrera y la juventud rebelde

El 1° de Mayo: el primer acto en las calles del gobierno de colaboración de clases de la Bachelet, lacayo del imperialismo

Nuevamente la Concertación gobierna Chile. El hecho político distintivo de las elecciones donde ganó Bachelet fue el 60% de abstención, el más alto en la historia de la "democracia" chilena. Sin embargo la burguesía ha montado una enorme trampa y engaño contra las masas trabajadoras, maquillando y vistiendo a Bachelet como un gobierno que con sus leyes viene a resolver los grandes problemas de las masas. Para ello se puso en marcha un gran frente de colaboración de clases con el PC como parte del gobierno junto a la Concertación llamándose "Nueva Mayoría", y con la CUT y toda la burocracia sindical apoyándolo, dándole plena continuidad al régimen cívico militar pinochetista. Quieren ocultar que el de Bachelet es un gobierno completamente pro imperialista, su TLC y su Transpacífico.

El gobierno de Bachelet puede asentarse y comandar esta gran trampa para impedir que vuelva el combate revolucionario de la clase obrera y la juventud, porque **se apoya en la derrota que le impusieron las direcciones del proletariado en 2013 y principios de 2014 a lo más aguerrido de la clase obrera como a los Portuarios de Mejillones, a los mineros que tienen la llave para expropiar el cobre como los de El Teniente, Collahuasi etc. y antes habían sacado de escena al movimiento estudiantil revolucionario impidiendo el camino a la huelga general para barrer con el gobierno de Piñera y el régimen cívico-militar pinochetista y abrir la segunda revolución chilena.El gobierno de Bachelet, en un verdadero frente de colaboración de clases, viene a impedir que vuelva el grito en las calles de "Renacionalización sin pago bajo control obrero del cobre para conquistar la educación gratuita".**

Aunque las direcciones reformistas quieran engañar y confundir al movimiento obrero y la juventud con política de colaboración de clases, como se vio en el acto del gobierno el 1 de mayo pasado, los explotados ya conocen a la Bachelet. En su anterior mandato en el año 2006 fue la encargada de reprimir al movimiento obrero y estudiantil que se levantaban en las calles en contra de las miserables condiciones de vida y por la educación gratuita. Reprimió salvajemente con la policía que estaba dirigida en esos años por la actual ministra del Trabajo y Previsión Social, Javiera Blanco que estaba a cargo de "Subsecretaria de Carabineros de Chile". ¡Este gobierno es el responsable de la muerte del obrero forestal Rodrigo Cisternas y el comunero mapuche Matías Catrileo! ¡Muertos por la policía de la "socialista" Bachelet y su actual Ministra del Trabajo en el año 2006!

Entonces, el proceso de asentamiento del gobierno pro-imperialista de Bachelet es sobre la base de mil traiciones al proletariado y la juventud. Pero fundamentalmente la trampa en curso de este frente de colaboración de clases que va desde los golpistas de la DC hasta el PC, donde todo el reformismo dice que "hay una santa alianza del imperialismo y la derecha" para terminar sosteniendo a la "débil" Bachelet, es parte de una política internacional de pactos contrarrevolucionarios para derrotar a la clase obrera, los campesinos pobres y al movimiento estudiantil combativo. **Es que el gobierno de Bachelet, es hijo del pacto continental de Obama y las burguesías bolivarianas y del TLC para desviar y abortar cualquier intento de combate revolucionario de masas desde Alaska a Tierra del Fuego. Se trata de una política de colaboración de clases internacional para someter al proletariado a Obama y sus agentes. Es este Pacto Obama-Castro el que se está restaurando el capitalismo en Cuba; en Colombia se expresa como el pacto de Uribe/Santos con el castrismo y los**

Bachelet junto a Carol Kariola y Camila Vallejo, diputadas del PC

¡Abajo el gobierno de los asesinos de la DC, los antiobreros del Partido Socialista y los ministros burgueses de las transnacionales, todos sostenidos por los asesinos del partido militar pinochetista y sus lacayos, los traidores de la burocracia de la CUT y el stalinismo!

¡Abajo la "Santa Alianza" de la Concertación y la "Nueva Mayoría", que está bajo las órdenes de Wall Street!

¡Abajo el régimen cívico-militar!

bolivarianos para desarmar y aplastar la resistencia y legitimar las 7 bases militares yanquis en ese país, y para ello la dirección de las FARC y su partido Unión Patriótica llamó a votar en las últimas elecciones por Santos en "segunda vuelta"; es parte del pacto Maduro-MUD en Venezuela para atacar a las masas a cuenta del FMI. Es esta misma política la que se aplica en Chile para desviar e impedir la revolución. Estos son los resultados de las dos cumbres de la CELAC, que no por nada se realizaron en Chile y Cuba.

Por ello afirmamos que este gobierno nada bueno le dará a los explotados. En el mejor de los casos, sólo dará algunas limosnas para asentarse e impedir que los explotados vuelvan al combate. A esto se reduce su trampa que es el programa de la Bachelet y sus "cuatro reformas" que buscan el objetivo de hacerles creer a los explotados que será este gobierno lacayo del imperialismo y administrador del TLC el que pueda otorgarle sus demandas. Estamos ante un vil engaño contra los explotados. La Bachelet habla de una "Reforma Tributaria" con la cual financiar la "Reforma Educacional", es decir, que sean la clase obrera y las masas explotadas las que paguen más impuestos para otorgar un puñado de becas en algunas universidades a un sector minoritario. ¡Cínicos! Los explotados de Chile ya marcaron un camino para conquistar sus demandas, que era la ¡Renacionalización sin pago y bajo control obrero del cobre para financiar la educación gratuita y el salario obrero! ¡Esta es la "reforma Tributaria" que hay que hacer! Está claro que las "reformas" de la Concertación son para que nunca más este grito de guerra vuelva a escucharse y así salvaguardarle la propiedad y los negocios a sus amos imperialistas de las transnacionales del cobre.

Otra gran estafa es la "Reforma Constitucional" con la cual sólo buscan limar las aristas de este maldito régimen cívico-militar que resultan más irritantes para las masas. Pues cada lucha de la clase obrera puso en cuestión este régimen basado en la reaccionaria Constitución del '80. El derrocamiento revolucionario de este régimen pinochetista con la Huelga General abriendo la segunda revolución chilena, es la tarea que una y otra vez las direcciones traidoras le han impedido a las masas chilenas. El gobierno de Bachelet, es el gobierno mas de "izquierda" que puede tener este régimen cívico-militar donde la clave es preservar de conjunto al corazón del estado burgués que son sus FF.AA pinochetistas, que en Chile son los agentes de las trasnacionales y se llevan el 10% del saqueo del Cobre.

Ahora el gobierno ha salido a anunciar su "cuarto pilar": la "Reforma al Código del Trabajo", anunciando una posible "negociación colectiva real", es decir "cambiando" algo para que todo siga igual, para que las filas obreras continúen totalmente divididas, para que sigamos trabajando en las peores condiciones de esclavitud y flexibilización laboral, para que el proletariado chileno sea uno de los más súper-explotados del mundo. La esencia es que serán los explotadores los que seguirán reglamentando cómo debemos organizarnos los trabajadores, mediante sus malditas leyes, cuestión que es garantizada por esos traidores de la burocracia de la CUT, los guardianes del régimen cívico-militar y de su Código del Trabajo pinochetista. Ahora quieren que los trabajadores nos conformemos con la modificación de tal o cual artículo, cuando la clase obrera cada vez que salió a pelear, tuvo que barrer primero en las calles con ese Código del Trabajo, como lo demostraron, por dar tan solo un ejemplo, los obreros portuarios unificándose entre los contratados y los eventuales y a nivel nacional en la Unión Portuaria. ¡Que el gobierno de la Bachelet y los burócratas de la CUT discutan con Obama y los parásitos de Wall Street sus reglamentaciones! ¡Los trabajadores nos organizamos como queremos! ¡Fuera las manos del estado de todas las organizaciones obreras!

La Bachelet no vino a resolver las necesidades de las masas, sino a terminar de expropiar el combate revolucionario de los explotados. A esto se reduce el rol que tiene este gobierno de colaboración de clases: viene a adormecer a las masas con falsas ilusiones y con promesas de "reformas", mientras prepara golpes certeros contra el corazón de la vanguardia obrera y juvenil para cerrar el camino de las masas a la revolución y terminar de expropiar su combate por la "renacionalización sin pago y bajo control obrero del cobre", sin pago y bajo control obrero, para financiar la educación gratuita y todas las demandas de los explotados, que puso en cuestión la propiedad del imperialismo.

¡Esta es la verdadera cara de este gobierno antiobrero que viene a garantizar todos los planes de hambre, saqueo y esclavitud redoblando su ataque contra la clase obrera y los explotados al servicio de sus amos imperialistas! Este es el gobierno pro-imperialista de la "Piñelet" que encabeza el régimen cívico-militar pinochetista de la Concertación, la Derecha y el PC, asentado en la Constitución del '80.

El pasado 1° de Mayo con su marchaacto fue la primer acción decisiva que tuvo este gobierno para volver a recuperar las calles donde la clase obrera y su juventud combativa no se cansaron de enfrentar, no sólo al régimen cívico-militar, sino también a sus distintos gobiernos como el de Piñera. Así también fue el anterior gobierno de la Bachelet que fuera acorralado en 2006 por un ascenso de masas, encabezado por el heroico movimiento estudiantil al grito de "el cobre por el cielo y la educación por el suelo". E incluso contra los "pacos de rojo" del PC que eran expulsados de las organizaciones estudiantiles, de las tomas de colegios y universidades, de las barricadas y marchas.

El 1° de Mayo con el acto de este gobierno de colaboración de clases, garantizado por la burocracia de la CUT, fue un botón de muestra de lo que buscan los explotadores: volver a recuperar definitivamente las calles que fueron tomadas por los mil y un combates que protagonizó estos años la clase obrera y la juventud chilena contra sus verdugos para someterlos y expropiar su lucha.

El otro botón de muestra se vio el 21 de Mayo en las calles de Valparaíso. Como todos los años, las distintas corrientes de izquierda organizaron una "contra-marcha" en esa fecha cuando el presidente rinde cuentas públicamente en esa cueva

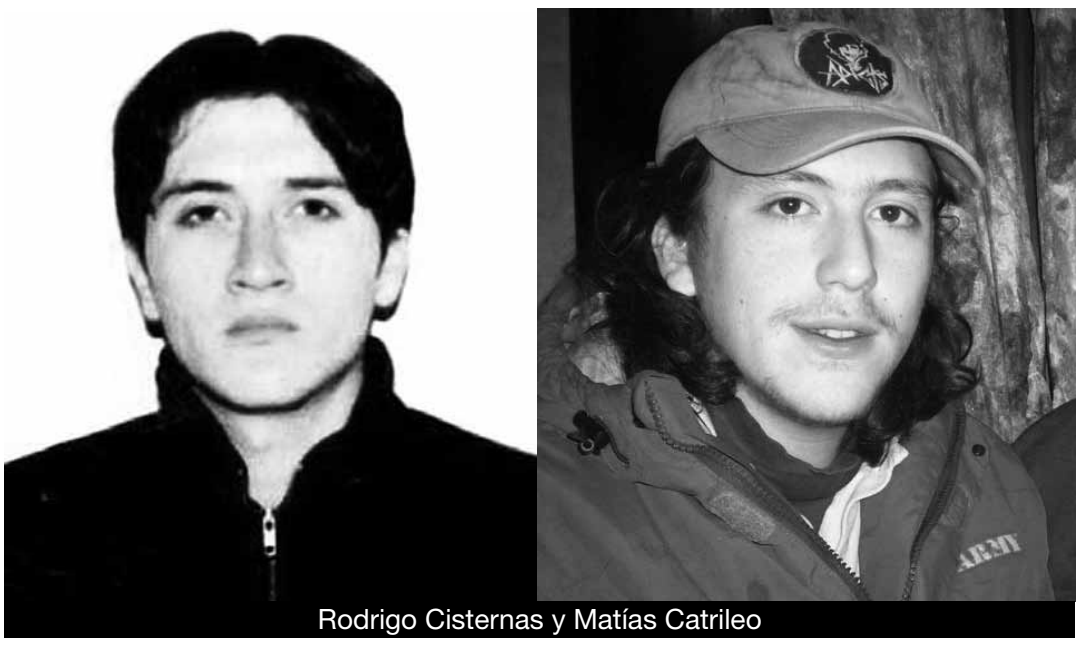

Rodrigo Cisternas y Matías Catrileo

de bandidos del Parlamento. Esa es la fecha donde se centraliza toda la izquierda reformista y se dividen las tareas.

El año pasado no terminaban de juramentar hacer "un 2013 combativo como el 2011" que culminaron esa jornada todos juntos marchando detrás de la columna del PC. ¿Qué fue su "2013 combativo"? Mientras la burocracia del PC en la CUT traicionaba abiertamente cada combate protagonizado por la clase obrera, como la lucha de los portuarios y de los mineros, corrientes como el MIR y el FEL fueron las encargadas de llevar a los sectores más combativos del movimiento obrero y estudiantil al callejón sin salida de las instituciones del régimen burgués. Fueron estas corrientes las que garantizaron la división de los sectores que estaban peleando, impidieron que se forjara en las calles la unidad obrero-estudiantil manteniendo dividido al movimiento estudiantil de sus mejores aliados: la clase obrera. Fueron ellos los que vaciaron los organismos de lucha que las masas pusieron en pie como la ACES. Y con sus "asesores sindicales" llevaron a lo más combativo del proletariado chileno, como los portuarios de Mejillones, a los pies de la justicia pinochetista.

De esta manera, la política de la izquierda reformista fue impedir que surja una poderosa Coordinadora Nacional de Lucha para centralizar y reagrupar a todos los sectores que estaban peleando y a la vanguardia obrera y estudiantil. La esencia de su política fue cerrar el camino a la Huelga General Revolucionaria con la cual echar abajo al gobierno, hacer volar por los aires al régimen burgués y avanzar en conquistar todas las demandas de los explotados. Todos ellos fueron los que cerraron esta perspectiva que la clase obrera y la juventud combativa conquistó en las calles y puso a la orden del día, como en el paro portuario de marzo-abril, las jornadas de lucha del 26/6 y del 11/7, y nuevamente en la huelga encabezada por los portuarios de Mejillones en diciembre pasado.

En todas estas oportunidades estas corrientes se dedicaron a forjar la unidad de los "dirigentes por arriba", para mantener divididas las filas de la clase obrera y los estudiantes. Así no sólo a cada paso sostuvieron a la burocracia estalinista de la CUT, sino que junto a ella le salvaron así la vida al régimen cívico-militar pinochetista del combate revolucionario de las masas que hoy pone a la Bachelet para terminar esta tarea.

Estas corrientes cumplieron muy bien su rol. Por eso este 21 de Mayo mientras el PC ovacionaba a su presidenta en las puertas del Congreso en Valparaíso, estas corrientes realizaron tan sólo una marcha testimonial protagonizada por los que realizaron mil promesas de victoria y sólo le dejaron a la clase obrera y las masas explotadas jalones de derrotas.

2012: el combate antiimperialista de las masas chilenas

La única salida para la clase obrera y la juventud combativa para conquistar el pan, trabajo, salario, la educación gratuita, salud y vivienda, para enfrentar el ataque del gobierno, reincorporar a todos los trabajadores despedidos, comenzando por los portuarios de Mejillones, es retomar el camino revolucionario del 2011, por la "renacionalización sin pago y bajo control obrero del cobre" y por que vuelvan los Cordones Industriales para abrir la segunda revolución chilena porque ¡Chile será socialista o será colonia!

Para ello la tarea del momento es imponer la ruptura con el gobierno, la burguesía y su parlamento fantoche de todas las organizaciones de lucha de la clase obrera y la juventud rebelde. Por eso es urgente conquistar un Congreso nacional de emergencia con delegados de base de toda la clase obrera, encabezado por los portuarios y los mineros, junto a los estudiantes combativos y los explotados en lucha para echar a la burocracia de la CUT y de todas las organizaciones obreras y estudiantiles, refundar al movimiento obrero de abajo hacia arriba contra el Código del Trabajo pinochetista y **conquistar el camino a la Huelga General revolucionaria contra el régimen pinochetista, su gobierno y todos los agentes de Obama y Wall Street, el TLC y el Transpacific**.

¡Hay que imponer la ruptura de nuestras organizaciones con la burguesía! ¡Hay que pelear con el método de la asamblea, los comités de fábrica y la democracia obrera!

¡Hay que refundar la ACES que "avanza y no transa" con el método de la asamblea y la democracia directa!

Los trotskistas no dudamos en decirle a la clase obrera chilena y de todo el continente que no tendrá salida sin pelear por derrotar la restauración capitalista en Cuba, enfrentando al castrismo que ayer traicionó la revolución de los Cordones Industriales y hoy está terminando de entregar al imperialismo el único estado obrero del continente y así impedir que hayan "nuevas Cubas" revolucionarias de Alaska a Tierra del Fuego, y en primer lugar en EE.UU., contra los piratas imperialistas. La clase obrera chilena debe derrotar al PC que está en el gobierno, y es la misma lucha por derrotar la restauración capitalista en Cuba. Así se pondrá de pie enfrentando el Pacto-contrarrevolucionario de Obama-Castro y los bolivarianos, sostenido por el Foro Social Mundial y las direcciones traidoras.

Llamamos a los trabajadores chilenos a ponerse de pie junto a sus hermanos de clase que están siendo masacrados en Siria, donde el imperialismo ha concentrado sus fuerzas contra las masas revolucionarias para escarmentar al proletariado mundial para que éste no se subleve por sus demandas peleando con el método de la revolución socialista como lo hicieron las masas en 2011 en todo el Norte de África y Medio Oriente.

Peleamos por que sea la clase obrera chilena y su juventud los que encabecen la lucha por la libertad de todos los presos políticos del mundo, como los petroleros de Las Heras (Argentina), que son perseguidos y encarcelados por las mismas transnacionales que súper-explotan, hambrean y reprimen a la clase obrera y las masas explotadas de Chile y desangran los pueblos oprimidos con su voraz saqueo imperialista.

Este es el programa de la FLTI para combatir todos los días codo a codo junto a la vanguardia obrera y juvenil para pelear por poner en pie la dirección revolucionaria que la clase obrera necesita y se merece para triunfar, **la IV Internacional de 1938 refundada** contra el estalinismo y sus laderos de los renegados del trotskismo, agrupados en el Foro Social Mundial.

El 1º de Mayo en Chile:

Un acto del gobierno de la Concertación de la Bachelet y su régimen cívico-militar, animado por sus ministros burgueses, el PC y la burocracia de la CUT

El pasado 1º de Mayo se realizó una marcha en las calles de La Alameda que fue el acto del gobierno de la Bachelet; de ese gobierno de la Concertación y el PC (que hoy se esconde bajo el nombre de "Nueva Mayoría"), sostenido y apoyado por la burocracia de la CUT, en un verdadero frente de colaboración de clases.

Allí estuvieron los ministros del gobierno burgués, encabezados por **Javiera Blanco, actual Ministra de Trabajo y Previsión Social**, que está ligada a la DC, ese partido burgués que en el '73 apoyó y llamó al golpe militar genocida del chacal Pinochet que aplastó la revolución de los Cordones Industriales. Sin ir más lejos, Blanco fue "Subsecretaria de Carabineros de Chile" durante el 2006-2010, es decir, es responsable de la represión que sufrió la clase obrera y el movimiento estudiantil durante el mandato anterior de la Bachelet… ¡ella tiene las manos manchadas con la sangre de Rodrigo Cisternas y de Matías Catrileo!

En un "Día Internacional de los Trabajadores", en Chile marchó esa gerenta de recursos humanos de todas las empresas y fábricas instaladas en Chile, la encargada de imponer las malditas leyes del Código del Trabajo pinochetista para mantener diezmadas las filas obreras y sometido al proletariado.

También asistió a esta marcha-acto el **Ministro de la Secretaría General de Gobierno, Álvaro Elizalde Soto** del PS, que está siendo investigado por su participación como representante legal de la Sociedad Gandia S.A., que era parte de la "Universidad Bolivariana", por fraude y evasión de impuestos por casi ¡un millón de dólares! Este es el vocero de la Bachelet que cínicamente habla de "educación pública y gratuita" cuando se llenó los bolsillos robando en una universidad privada.

También asistió Claudia Pascual (PC) del Servicio Nacional de la Mujer, que está dentro del gabinete, y junto con ella estuvieron el Subsecretario del Trabajo, Francisco Javier Díaz (PS), y el Subsecretario de Previsión Social, Marcos Barraza (PC).

Además fueron parlamentarios de la Concertación como Daniel Melo (PS), Maya Fernandez (PS) y Carlos Montes (PS), y el Alcalde de Recoleta Daniel Jadue (PC).

Y marcharon los ahora diputados Camila Vallejo (PC), Giorgio Jackson (Revolución Democrática) y Karol Cariola (PC), los máximos entregadores de la lucha estudiantil que conmovió Chile en 2011.

Por su parte, la burocracia de la CUT, dirigida por el PC y el PS, fue la encargada de organizar el acto de su presidenta Bachelet. Fueron los fieles sostenedores del régimen cívico-militar que se dedicaron a traicionar cada lucha obrera y estudiantil y los máximos entregadores del combate revolucionario de las masas chilenas que hoy están dentro del gobierno de la Concertación, apoyándolo abiertamente.

Mientras tanto los "pacos de rojo" del Partido Comunista, como parte del actual gobierno, fueron los encargados de garantizar el cordón de seguridad armados con palos para resguardar a esta marcha de colaboración de clases.

Estuvieron los ministros del gobierno, el PC y la burocracia de la CUT… el programa de esta marcha-acto fue: "Democracia y Justicia Social" y por las cuatro reformas que impulsa el gobierno para lavarse la cara y mantener intacta la esencia del régimen cívico-militar al servicio del imperialismo… ESTE FUE EL ACTO OFICIAL DEL GOBIERNO DE COLABORACIÓN DE CLASES DE LA BACHELET DEL 1º DE MAYO.

Ésta fue una marcha para someter a la clase obrera y las masas explotadas de Chile a los pies de sus verdugos, a los pies del gobierno agente de la burguesía y el imperialismo.

Los trotskistas no fuimos a esa marcha: ni un 1º de Mayo ni ningún día del año apoyamos a los patrones y su gobierno asesino. Jamás participamos de una marcha de colaboración de clases junto a los ministros del gobierno. No teníamos nada que hacer allí con los asesinos y hambreadotes de la clase obrera chilena. Con los carceleros de los campesinos de origen étnico mapuche. Con los guardianes de las transnacionales que saquean el cobre. Con el gobierno que comanda las fuerzas armadas pinochetistas. Con el gobierno de la asesina Bachelet y su régimen cívico-militar, agentes de Obama y Wall Street, que encabezan los pactos y acuerdos como el TLC que atan y someten con miles de cadenas a la nación oprimida al imperialismo.

Todo lo contrario. Los trotskistas llamamos a la clase obrera y las masas explotadas de Chile a enfrentar y derrotar a los que participaron de esa marcha-acto porque allí estuvieron los principales enemigos de los trabajadores y la juventud combativa. Porque para conseguir hasta la más mínima de las demandas de los explotados hay que retomar el camino revolucionario de 2011 para derrotar a lo que se concentró en esta marcha-acto del 1º de Mayo que fue el gobierno de la Bachelet, el principal agente de las transnacionales imperialistas en Chile. No habrá salida para los oprimidos de Chile para conquistar el pan, trabajo, salarios dignos, educación y salud gratuitas, sin derrotar a las fuerzas que se concentraron en esa movilización del 1º de Mayo para someter a la clase obrera y expropiar su combate.

Todo aquel que sí marchó y participó de este acto es responsable del accionar del gobierno de la Bachelet; de cada gramo de cobre que se roban las transnacionales imperialistas, de los miles de mineros y portuarios que son despedidos, de los salarios de hambre que cada día se vuelven más insoportables para los trabajadores y explotados, de cada joven y obrero que es reprimido y encarcelado por los pacos asesinos, de cada dólar que se quedan los generales pinochetistas del saqueo del cobre. Todo aquel que participó el 1º de Mayo de esta marcha del gobierno de ahora en más es responsable de cada medida que tome la Bachelet para redoblar la súper-explotación, el hambre y la entrega de la nación.

Los renegados del trotskismo del PTR-PTS marcharon un "Día Internacional de los Trabajadores" con los ministros del gobierno y el estalinismo en un verdadero frente de colaboración de clases

El PTR participó de esta marcha de colaboración de clases del gobierno donde marcharon los golpistas genocidas de la Democracia Cristiana. No debatiremos con esta corriente por su peso en la vanguardia, ya que son un pequeño grupo satélite del PTS de Argentina, sino porque hablan en nombre del trotskismo y usurpan las banderas de la IV Internacional para ensuciar sus limpias banderas, como hicieron este 1º de Mayo llevándolas a la movilización del gobierno junto al estalinismo.

La cuestión es: si estaban los ministros del gabinete de la Bachelet junto a los traidores del PC y los burócratas de la CUT, ¿qué hacía el PTR allí? Está claro que ésta no fue una acción de lucha que la burocracia de la CUT se pueda haber visto obligada a llamar por presión de la base obrera, cuestión que hubiera planteado ir con una política de frente único para ayudar a los trabajadores a superar a la dirección traidora.

¿A qué fue el PTR? Ellos mismos llamaron a participar de esta marcha hablando de hacer un "bloque clasista y combativo"… en una movilización del gobierno.

A 180º de toda política de independencia de clase, el PTR ha participado un 1º de Mayo de una marcha política del gobierno, con los funcionarios del gabinete de la Bachelet, los parlamentarios de la Concertación, el PC y la burocracia de la CUT que los sostiene. Han avalado el programa del gobierno pro-imperialista y antiobrero de la Bachelet. Así el PTR ha entrado de forma crítica al frente de colaboración de clases que hoy está en el gobierno, como su "ala clasista y combativa" de presión sobre la Bachelet.

Este es su verdadero programa. Es lo que incluso escribieron días después públicamente afirmando que el gobierno de la Bachelet "no podrá enfrentar" al imperialismo, como si este no fuera el gobierno de Obama y Wall Street en Chile. (ver recuadro).

Ya todo está claro. ¿Qué hacía el PTR en esa marcha? Utilizando las banderas del trotskismo, fue a "fortalecer" a ese frente de colaboración de clases de la Bachelet que hoy está en el gobierno porque sería "débil" para enfrentar al imperialismo.

Mientras tanto el PTR buscó, de forma ridícula, justificar su participación de esta marcha del gobierno hablando de "*no hay que hacerle paralelismo a la CUT*"... esto es igual a plantear en la Argentina de Perón que "*no hay que hacerle paralelismo a la CGT*" para intentar justificar haber marchado en los actos del gobierno peronista.

A los palazos limpios los "pacos de rojo" del PC custodian el acto del gobierno

Así ha terminado el PTR con tal de "*no hacerle paralelismo a la CUT*": siguiendo a la burocracia sindical y al PC hasta las marchas del gobierno. Fueron consecuentes hasta el final con su programa que somete a cada paso a los trabajadores en lucha y sus enormes energías de combate a los pies de la burocracia de la CUT, cuando cada combate obrero en Chile fue a pesar, en contra y rompiendo con esa burocracia sirviente del régimen pinochetista. Tan consecuentes son que no han dudado en romper con la *Coordinadora en apoyo a los portuarios* porque "la dirección portuaria quería utilizarla para sentarse a discutir con el gobierno de la Bachelet", pero jamás han roto ni romperán con la burocracia de la CUT que no sólo se sienta sino que es parte del gobierno de la Bachelet.

Los hechos hablan por sí mismos. En todo caso, que el PTR explique por qué fue a la marcha del gobierno de la Bachelet administrador del TLC y verdugo de la clase obrera y el pueblo pobre de Chile; por qué entró de forma directa a ese frente de colaboración de clases que gobierna Chile. Pero, digan lo que digan, de ahora en más son responsables del accionar de este gobierno, comenzando por el de los ministros burgueses con los cuales ha marchado en común, como los esclavistas del Ministerio de Trabajo.

Pero no hay que sorprenderse: el accionar del PTR es parte de la misma política de colaboración de clases que el PTS con el FIT impulsa en Argentina, donde hacen acuerdos parlamentarios con las fuerzas opositoras burguesas para impulsar leyes supuestamente a "favor de

A PROPÓSITO DE LA MARCHA "OPOSITORA" A LA BUROCRACIA DE LA CUT EL 1º DE MAYO

El 1º de Mayo, paralelo a la movilización y al acto del PC y el gobierno de la Bachelet, se realizó otra marcha convocada por grupos y direcciones "disidentes" como la dirección de la ACES (Asamblea Coordinadora de Estudiantes Secundarios), el PC (AP), el MIR y sus colaterales, renegados del trotskismo como el POR (grupo satélite del Partido Obrero en Argentina) y su tendencia juvenil TJR, grupos guevaristas, populistas, anarquistas, etc. Todas estas direcciones buscaron posar como "opositores" a la burocracia estalinista de la CUT, pero negándose a denunciar siquiera el rol traidor de esos burócratas estalinistas y guardando silencio sobre la necesidad de la clase obrera de pelear por echar abajo a esa burocracia, para imponer la ruptura de la CUT y todas las organizaciones obreras con la burguesía y su gobierno. Así terminan salvándole la vida a la burocracia sindical de la CUT para que siga jugando todo su rol contra la clase obrera y las masas explotadas.

Lamentablemente ni siquiera figuró en su convocatoria la necesidad de pelear por retomar el camino revolucionario del 2011... como tampoco existió la lucha por volver a forjar la unidad obrero-estudiantil en las calles. La tan necesaria Huelga General Revolucionaria para que la clase obrera y los explotados combatan contra el gobierno de la Bachelet y el régimen infame por todas sus demandas, no fue punto del programa de esta marcha. Y tampoco levantar la consigna antiimperialista de las masas chilenas para conquistar sus reclamos de "Renacionalización sin pago y bajo control obrero del cobre para financiar la educación gratuita y el salario obrero".

Es que estas direcciones continúan levantando su política de reducir la "unidad" y "coordinación" a la de los dirigentes, mientras mantienen divididas las filas obreras y de la juventud combativa por abajo y sector por sector los llevan a los pies de las instituciones del régimen. Así estas direcciones terminan ocupando el rol de "sostén por izquierda" del régimen.

la clase obrera".

O como ya hicieron en Bolivia cuando los mineros rompían con el gobierno de Morales el año pasado. El PTR-PTS le redactó el programa al "Partido de los Trabajadores" de la COB junto a toda la burocracia colaboracionista, justificando este engaño diciendo que era por la "independencia de clase", cuando la burocracia de la COB nutre de ministros "obreros" al gobierno del MAS en una política clásica de colaboración de clases. Esta experiencia del PTR-PTS terminó con el "PT" de la COB conteniendo a los mineros y estrangulándolos políticamente, para luego disolverse e imponer que la COB se transformarse en un apéndice del MAS de Morales.

PTR: dime con quién andas y te diré quién eres

La política del PTR es la vieja política de colaboración de clases del estalinismo. Por eso el PC los acogió en su movilización, mientras que a todo joven que quería descargar su odio de clase en las calles de Santiago, se dedicó a partirles la cabeza con sus fuerzas de choque de los "pacos de rojo" de la CUT.

El PTR usurpando el nombre del trotskismo marchó este 1º de Mayo junto al Partido Comunista de Corvalán, Gladys Marín y Tellier, los entregadores de la revolución chilena de los Cordones Industriales del '73 y los que salvaron mil y una veces la vida al régimen cívico-militar pinochetista y de las transnacionales que saquean el cobre, del odio de la clase obrera y la juventud de Chile, impidiendo la Huelga General Revolucionaria.

Esta movilización del estalinismo en Santiago fue continuidad de la marcha que realizó la nueva burguesía cubana en las calles de La Habana. El PTR marchó junto al PC de los hermanos Castro, sirvientes de Obama, enterradores de la revolución latinoamericana, que hoy restauran el capitalismo en Cuba. Del mismo Fidel Castro que fuera a Chile en los '70 a predicar su política de "vía pacífica al socialismo" y de apoyo a los "generales patriotas" como Pinochet, que terminó en un baño de sangre de las masas revolucionarias a manos del golpe militar. Por ello en Argentina el FIT en su acto del 1º de Mayo realizado en Buenos Aires silenció la lucha contra la restauración capitalista en Cuba... No es de extrañar, el PTR-PTS fue premiado por el castrismo restaurador en La Habana por un trabajo documental "sobre el clasismo".

Ellos marcharon en Santiago junto al PC que apoya, inclusive militarmente, a Al-Assad junto al carnicero Putin para que masacre a las masas sirias; el mismo PC que asesinó a los mineros de Marikana en Sudáfrica, que aplastó a sangre y fuego a obreros y campesinos pobres de China, que molió a palos a la vanguardia obrera y juvenil en Grecia cuando quisieron tomarse el Parlamento en 2012.

En un día de lucha por la revolución socialista internacional, ellos marcharon con los destructores de la revolución socialista; con los que entregaron la URSS y los ex estados obreros al imperialismo con la restauración capitalista; con el PC de Stalin, la KGB, Codovilla y el sicario Mercader, que asesinaban y torturaban a los trotskistas en los '30.

El PTR ha usurpado y llevado las banderas del trotskismo a los pies del partido que asesinó a Trotsky. Ellos no tienen nada que ver con la IV Internacional. Lo que ellos hicieron es como si los trotskistas en los '30 hubieran marchado en la Plaza Roja de Moscú junto a las columnas contrarrevolucionarias del estalinismo, bajo la excusa de "no hacerle paralelismo a la URSS". Una vergüenza. Entre el verdadero trotskismo y el estalinismo hay un río de sangre.

Lenin y Trotsky

La vida sigue dando su veredicto: los renegados del trotskismo como el PTR son la tercera hornada de menchevismo, luego de la socialdemocracia y el estalinismo. En el '89 estas corrientes pusieron todo el peso y la autoridad del trotskismo para cubrirle la espalda y salvar a los deshechos del estalinismo que entregaba los estados obreros a la restauración capitalista. Ayer legitimaron y sobrevivieron a la lacra estalinista para que siga jugando todo su rol contrarrevolucionario. Hoy los renegados del trotskismo terminan marchando junto al PC, como sirvientes de los hermanos Castro y los "bolivarianos". Y junto a ellos han entrado abiertamente a los frentes de colaboración de clases con la burguesía como hoy vemos en Chile.

Hoy el PTR ha marchado en Chile con el PC, cuando la vanguardia de la clase obrera y la juventud ya hace rato ha identificado a estos estalinistas como sus enemigos al interior de sus propias filas, al grito de "*los pacos de rojo son los peligrosos*" y "*revolución se escribe sin Jota*" (por las Juventudes Comunistas del PC).

Los trotskistas hemos elegido nuestra trinchera y por eso afirmamos: ¡viva la vanguardia combativa chilena que espontáneamente ha comenzado a hacer suyo el verdadero programa de la IV Internacional y su lucha irreductible contra el estalinismo, las burocracias sindicales y la aristocracia obrera, sirvientes de la burguesía! Este es el grito de guerra que el PTR nunca más quiere que se vuelva a escuchar.

La política del PTR no tiene nada de trotskismo, son una estafa neo-estalinista. Ellos han usurpado sus banderas para llevarlas a los pies y sostener a uno de los Partidos Comunistas más contrarrevolucionarios y más odiados por las masas, como es el estalinismo chileno, y para hoy entrar hablando de la IV Internacional a frentes colaboracionistas con la burguesía.

Ellos son del partido del estalinista Gramsci detrás de las banderas del trotskismo. Nosotros somos de la IV Internacional y reafirmamos los principios del Programa de Transición de nuestro partido mundial de 1938: "***La IV Internacional goza ya desde ahora del justo odio de los stalinistas***, *los socialdemócratas, los liberales burgueses y de los fascistas.* ***No tiene ni puede tener lugar en ningún frente popular***. *Combate irreductiblemente a todos los grupos políticos ligados a la burguesía. Su misión consiste en aniquilar la dominación del capital, su objetivo es el socialismo. Su método, la revolución proletaria."* **¡Fuera las manos del PTR y demás renegados del trotskismo de las limpias banderas de la IV Internacional!**

Nuevamente sobre el PTR y su política ante el frente popular

El gobierno de la Bachelet, ¿un gobierno "débil" para enfrentar al imperialismo? o el encargado de aplicar los planes de Obama y Wall Street en Chile

A mediados de mayo el PTR ha editado un afiche ante el momento actual de la situación en Chile. El mismo afirma: "*No a la injerencia imperialista en Chile*"... A continuación se podría suponer que en dicho afiche continúa la denuncia abierta al gobierno. Pero no. Su afiche continúa: "L*a Santa Alianza entre el imperialismo, los empresarios, la Iglesia y la Derecha busca impedir el cumplimiento de nuestras demandas*"... "*El Gobierno de la Nueva Mayoría no podrá enfrentarlos*".

El PTR quiere hacerle creer a la vanguardia obrera y juvenil que estamos ante un gobierno de la Bachelet que quiere "enfrentar" al imperialismo pero es "débil" para hacerlo.

Nadie duda que los partidos pinochetistas como la UDI y RN tienen una "alianza" con el imperialismo, son sus socios menores... pero es la Bachelet la que está en el gobierno y desde ahí es quien comanda la aplicación de los planes del imperialismo en Chile, centralizando el ataque contra la clase obrera y las masas explotadas. ¡Bachelet es la jefa de la "Santa Alianza" contra el proletariado y los explotados!

Ocultarle esto a la clase obrera y las masas explotadas es ocultarles quién es su verdadero enemigo. Es hacer pasar a la Bachelet como un "gobierno débil para enfrentar al imperialismo" y no como lo que verdaderamente es: la mayor sirviente de Obama y los parásitos de Wall Street, del TLC y del Transpacific, que desde el gobierno administra los negocios del imperialismo y la burguesía, que es un gobierno del régimen cívico militar pinochetista, defensor a ultranza de los intereses y negocios de las transnacionales que saquean el cobre y todas las riquezas de Chile, súper-explotan al proletariado, les roban la educación a los hijos de la clase obrera y condenan a la miseria y la esclavitud a todos los explotados. La Bachelet es la que hoy impone las leyes del Código del Trabajo pinochetista que esclavizan al movimiento obrero.

El PTR pinta a un "gobierno progresista" que no tendría nada que ver con los generales pinochetistas asesinos en un régimen cívico-militar basado en la Constitución del '80 del perro Pinochet. ¡Pero por favor! ¡Fue la Bachelet la que en el tsunami del 2010 y ante el terremoto de este año y el brutal incendio en Valparaíso lo que primero que hizo fue sacar a los milicos asesinos a las calles para resguardar la propiedad privada!

Bachelet demostró con creces ser todo esto en su mandato anterior, cuando no le tembló el pulso en asesinar a Rodrigo Cisternas o a Matías Catrileo en pos de resguardar la propiedad del imperialismo; ni en enviar a los pacos asesinos a reprimir cada lucha obrera y estudiantil.

Por eso esta cipaya de la Bachelet cuando asumió la presidencia en marzo pasado fue ovacionada por el propio Biden, el vicepresidente de Obama, quien viajó hasta Santiago para darle instrucciones precisas a su nueva gerenta.

Es que la Bachelet tiene un largo prontuario como sirviente del imperialismo: luego de recibirse con honores como Diplomada en Estrategia Militar de la Academia Nacional de Estudios Políticos y Estratégicos (ANEPE), fue becada para irse a estudiar un Curso Superior sobre "Defensa Continental" en el Colegio Interamericano de Defensa ubicado en ¡Washington! Luego fue Ministra de Defensa durante el gobierno de Lagos desde 2002 a 2004, y antes de ser nuevamente candidata presidencial estuvo dos años en EE.UU. como funcionaria de

Bachelet y Biden, vicepresidente de Obama

esa cueva de bandidos de los piratas imperialistas de la ONU. ¡Basta de mentiras! ¡La Bachelet fue formada y entrenada directamente por el imperialismo yanqui!

El PTR quiere mostrar un Chile donde recién ahora estaría teniendo injerencia el imperialismo. Un chiste de mal gusto. Chile es un país dominado por el imperialismo con dobles y triples cadenas, con los TLC, con el imperialismo controlando la amplia mayoría de la economía, como sucede en todo país semicolonial. ¡Fueron las transnacionales imperialistas como la ITT las que comandaron con su chacal Pinochet el aplastamiento sangriento de la heroica revolución de los Cordones Industriales en el '73! ¡Son las mismas que tienen una base militar en Concón donde entrenan a los pacos asesinos!

El PTR quiere hacerle creer a la clase obrera y los explotados que estamos ante un gobierno que le puede dar "concesiones" a las masas entonces hay que "presionarlo", cuando la Bachelet viene, como todo gobierno de frente popular, a adormecer a las masas creándole ilusiones de que "algo puede dar", y propinarles golpes certeros para derrotar al ala izquierda del proletariado y los explotados y así impedir el inicio de la revolución socialista.

Por donde se lo mire, el PTR no tiene nada que ver con el trotskismo que plantea que quien le entrega el más mínimo apoyo a la burguesía, le está vendiendo el alma al diablo, porque renuncia a pelear por el derrocamiento revolucionario, en este caso, de este gobierno de colaboración de clases de la Bachelet, enemigo de la clase obrera y el pueblo.

El PTR ha entrado de forma crítica al frente popular en Chile, "criticándole" que no "va hasta el final en sus reformas contra la Santa Alianza". Deben hacerse responsables entonces a partir de este momento de todo el accionar de "su" gobierno.

03-06-2014

¿Quién puede decir que a este gobierno se le pueden arrancar nuestras demandas de trabajo, salud, educación? ¿Quién puede creer que lo que nos espera es más democracia y leyes a nuestro favor?

El trabajador Marcos Cuadra Díaz en estado grave, luego de inmolarse en su lugar de trabajo, protestando en contra de las infernales condiciones laborales

La clase obrera en chile y del continente hoy están con un profundo odio de clase. El trabajador del Transantiago Redbus (locomoción colectiva), Marco Cuadra Díaz, se roció con bencina en su lugar de trabajo. Hoy se encuentra con más del 90% de su cuerpo quemado y en riesgo vital y solo por luchar por mejores condiciones laborales. La Bachelet, junto con el PC, la burguesía en su conjunto que administran los negocios del imperialismo y todos los parásitos empresarios son los responsables que hoy MARCOS CUADRA DIAZ, se haya inmolado como medida desesperada en su lugar de trabajo. Este compañero, estaba bajo juicio por "abandono de sus obligaciones", pero es un trabajador de vanguardia, dirigente sindical, que mientras se quemaba decía estas palabras a sus compañeros:

"Por nuestros compañeros… como abusan, no nos pagan las quincena, nos echan a los sindicalistas… nadie reclama, hasta cuando, compañeros"

Hasta cuando compañeros, no lo podemos permitir, estas son las consecuencias que estamos pagando los trabajadores y los estudiantes combativos luego que nos arrancaran el triunfo de nuestras manos en el 2011, por la traición del PC, la burocracia de la CUT, de la ACES y la CONFECH, y SITECO, y sus sostenedores que se negaron a unificar nuestras demandas en un solo gran combate, cerrando el camino la Huelga General Revolucionaria luchando por la expropiación del cobre para conquistar todas nuestras demandas y avanzar así a echar abajo a este infame régimen cívico militar, con el método de la revolución proletaria, encabezada por los batallones centrales del proletariado chileno, los mineros, arrastrando consigo a los portuarios, a los estudiantes y a todos los trabajadores y explotados de la nación.

Y que hace la izquierda reformista, que hacen todos, hacernos creer que este gobierno es más presionable, que plantea reformas que debemos analizar y estudiar para más tarde solo criticar, que hay que hacer conciencia social. Hoy luego de todo eso de haber sacado de escena a los mineros, portuarios, y estudiantes, dejando aislada todas y cada una de las huelgas y paro de los explotados. NOS QUIEREN HACER CREER QUE SI PRESIONAMOS, ALGO PODEMOS CONQUISTAR. Por eso, todo aquel que no llame a sublevarse contra este régimen cívico militar que ataca, reprime, encarcela, como a los campesinos de origen étnico mapuche y asesina a los obreros, explotados y a la juventud combativa, está con él y lo sostiene.

Recientemente el compañero boliviano, Max Segundo Timeos Sánchez, de 42 años que fue aplastado por una grúa en el puerto de Arica, que es uno de los compañeros que caen todos los días por la sed de ganancias de la patronal y el imperialismo. Así como los mineros de Turquía que fueron asesinados por la sed de ganancias de los capitalistas en el incendio de la mina de carbón Soma y como todos los explotados a nivel internacional que son día a día explotados por la patronal y el imperialismo. Así como los masacrados de Siria que se inmolan para que sus hijos puedan comer a las afueras de las agencia de la ONU, así como el Túnez donde la juventud desesperada por las condiciones paupérrimas se quemaron a lo bonzo en el 2011, como Mohamed Buazzi, en forma de protesta llegando a encender la chispa que prendiera la revolución de norte de África y Medio Oriente.

La burguesía, es implacable cuando se trata de sus intereses no le importa nada, no le importa que trabajadores se inmolen, que sean despedidos cientos de portuarios luego de su heroica lucha, no le importa miles de mineros en las calles peleando por sus derechos, no le importa ningún muerto de la clase obrera, por eso nada podemos esperar ni del ministerio del trabajo ni de los patrones, ni de ninguna institución de la burguesía.

Ya lo demostró por si hacía falta asesinando a Juan Pablo Jiménez, dirigente sindical de la empresa AZETA que le prestaba servicios a la transnacional eléctrica española de ENDESA, asesinado con un certero tiro en la cabeza, mientras llevaba adelante una pelea contra la patronal.

La clase obrera y los explotados no podemos confiar en este gobierno:
¡NINGUNA CONFIANZA EN EL GOBIERNO COLABORACION DE CLASES DE BACHELET! ¡ABAJO LA BUROCRACIA DE LA CUT, SIRVIENTE DEL GOBIERNO!
¡La CUT y todas las organizaciones obreras deben romper ya mismo con la burguesía!
¡Hay que poner en pie ya mismo un congreso obrero de emergencia junto a los campesinos pobres y los estudiantes combativos, para enfrentar el ataque de los capitalistas, unificar nuestras demandas de educación, salud, viviendas, tierras, etc y retomar el camino a la Huelga General!
¡Por tribunales obreros y populares para juzgar y castigar a todos los asesinos y torturadores de la clase obrera y los explotados!
HAY QUE EXPROPIAR A LOS EXPROPIADORES

Los intereses de la clase obrera y los explotados son irreconciliables con los intereses de la burguesía.
La liberación de los trabajadores será obra de los trabajadores mismos

TODOS SOMOS
MARCO CUADRA DIAZ
UNA SOLA CLASE UNA SOLA LUCHA

ARGENTINA

Corresponsal del periódico “El Cordonazo”, desde Buenos Aires, Argentina

El FIT... ¿el 1º de Mayo? Un acto electoralista

Una pelea entre los aparatos de la izquierda por poner en orden nuevamente la agenda parlamentaria del FIT
La vanguardia obrera y luchadora sólo tuvo un protagonismo simbólico

Las tareas internacionales de la clase obrera argentina no pasaron por la Plaza de Mayo. Tampoco lo hizo la revolución socialista

Muchas expectativas habían generado el “acto unitario” llamado por todo el arco político de la izquierda argentina. El FIT por primera vez, luego de aquellos enormes 1.200.000 votos conquistados en las elecciones de octubre pasado, se presentaba públicamente con todos sus componentes. Esto llevaba a imaginar una plaza repleta de banderas rojas, sostenidas por miles de obreros de vanguardia atraídos por quienes se reclaman del socialismo. Pero poco a poco las ilusiones se fueron derrumbando, como un castillo de naipes.

Acto del FIT en Plaza de Mayo el 1° de Mayo

La tarde recién despertaba. La Ciudad de Buenos Aires, en su casco céntrico, se hallaba vestida de feriado; aún lejos estaba de parecerse a una fecha de lucha, tal cual el legado del Día Internacional del Trabajador. Pero todavía faltaban algunas horas para el comienzo del acto del FIT y la izquierda.

Poco a poco, iban llegando grupos de manifestantes, enarbolando estandartes partidarios. “Por fin –repetía hacia mis adentros- la cuestión comienza a tomar algo de color”.

Mientras esperaba el acontecimiento, seguía con mi corazón –y un oído- puesto en el acto de los obreros condenados, de los compañeros encarcelados y de sus familiares que se estaba preparando en la ciudad santacruceña de Las Heras. En el “pago chico” de los Kirchner, donde gendarmes, jueces, fiscales y todo el aparato represivo comandado por el gobierno al servicio de las petroleras imperialistas atacan sin piedad a los trabajadores; se iban a reunir quienes pelean por su libertad y su dignidad, quienes marchan con la frente bien alta por el valor que da enfrentar a los saqueadores de Argentina y a los políticos y funcionarios corruptos.

La era de las redes sociales y la tan mentada “hiperconectividad”, estallaba en mi teléfono con la llegada de fotos y pequeñas corresponsalías de actos y luchas en los Estados Unidos, en Camboya, en Bangladesh, en Turquía y en otros países del mundo, enviadas por colegas y amigos. La cosa se estaba poniendo más que interesante; sectores de la clase obrera mundial rendían sus mejores homenajes a los “Mártires de Chicago”.

A esa hora en Buenos Aires, las corrientes políticas iban preparando sus columnas para hacer su marcha e “ingreso triunfal” a la histórica Plaza de Mayo que atesora años de combates y sangre derramada por la clase obrera argentina (como en Chile son las calles de La Alameda y la Plaza Italia). Apuré mi andar. No quería perderme un solo detalle. Aún se veían sillas vacías y poca gente. Una figura hablaba desde el escenario, el sonido bajo y de mala calidad no ayudaba a percibir a la distancia quién era ese que daba el puntapié inicial al acto. Me acerqué lo más que pude y vi al compañero Ramón Cortés, condenado a perpetua por un tribunal videlista en la ciudad sureña de Caleta Olivia.

Mi primera sorpresa llegaba. Muy pocas personas escuchaban sus peticiones. Asombrado me preguntaba “¿cómo habiendo un compañero de Las Heras, los organizadores del acto no le daban a éste un lugar central para que sus palabras sean escuchadas por la mayor cantidad de manifestantes?”. Y luego me respondía “la inercia de los dirigentes del FIT sigue siendo más fuerte que 8 años de lucha por la libertad de los compañeros”. El lugar de privilegio había sido reservado para los dirigentes políticos del FIT, haciendo a un lado, en el día de los “Mártires de Chicago”, a los luchadores atacados por el estado burgués, el gobierno K y las transnacionales, que personifican al conjunto de los presos políticos del mundo, como aquellos que se pudren en Guantánamo o en las cárceles del sionismo en la Palestina ocupada; o los más de 500 prisioneros que serán ejecutados en el Egipto de la dictadura militar.

Tratando de comprender semejante comportamiento, veo en un costado cómo 60 compañeros de Convergencia Socialista (otro de los grupos de la izquierda argentina) se retiraban del lugar. Le pregunto a uno de sus militantes “¿por qué se van? ¿qué fue lo que pasó?”. Me dice, con un rostro totalmente desencajado por la situación, que desde el palco se le negó el uso de la palabra a uno de los dirigentes de su corriente política. ¡Qué vergüenza la del FIT, ni a sus mejores militantes le da “democracia” en sus actos!

Para ese entonces, nadie había mencionado una sola palabra del acto que estaban desarrollando en Las Heras los condenados a cárcel y prisión perpetua, junto a familiares de obreros y luchadores encarcelados. Así, sin pena ni gloria, pasaba rápidamente por el acto del FIT la causa de Las Heras (aquella que la dirección del PO, no se sabe por qué antojo, continúa llamando la “causa Sayago”).

A esta altura ya nada más podría sorprenderme. La cadena de acontecimientos iba en el curso de un acto de lucha de aparatos nacionales, de espalda a la clase obrera argentina y mundial, donde cada fuerza política busca imponer su supremacía sobre la otra.

Divisando la llegada del PTS (partido al que pertenece el grupo chileno PTR), distingo en la ca-

becera de su columna a decenas de banderas de fábricas y establecimientos. “Tengo que ver esto, allí viene la vanguardia obrera de la zona norte del cordón industrial del Gran Buenos Aires”, me esforzaba en mantener cierta esperanza.

Pero mis expectativas no tendrían sustento en la realidad; allí no había más que un puñado de compañeros, muchos de ellos delegados, sin la base de las fábricas y establecimientos que representaban. La base obrera no los acompañó, no por su responsabilidad, sino porque nadie la llamó a que acuda a este “festejo”. Nadie le propuso a los trabajadores que en asambleas de base votaran asistir al acto para organizar una jornada de lucha internacionalista por todas sus demandas, y de combate contra la burocracia traidora, el gobierno y los banqueros de Wall Street (esos parásitos que apoyados en sus comandos militares dominan al mundo desde sus ocho manzanas en New York).

Llamaba la atención la ausencia de obreros de Zanón y del SOECN (sindicato ceramista) de la provincia de Neuquén. Esos trabajadores que, como parte de la lucha revolucionaria del 2001 en Argentina, habían sido la vanguardia en la expropiación de las fábricas abandonadas en medio de la crisis por los patrones. Y más extraño me parecía esto, cuando los obreros de la fábrica Cerámica Neuquén se encuentran peleando por mantener su fuente de trabajo e ingresos. El PTS debe explicar qué pasa, pues fueron sus dirigentes quienes han viajado por todo el mundo hablándole a la clase obrera sobre las maravillas de la “Fábrica Sin Patrón”, como cuando cruzaron la cordillera y vinieron a Chile. Me comenta un compañero de una fábrica recuperada en el 2001 en Buenos Aires: “el sindicato ceramista tampoco estuvo en el ‘encuentro sindical combativo’ del ‘Perro’ Santillán y el ‘Pollo’ Sobrero”. Yo le pregunto: “¿A ese encuentro fue el PO con sus fuerzas militantes?”. “No -me responde-, ellos hicieron otro ‘encuentro combativo’ en la Zona Norte, pero en el Sindicato del Neumático”.

Comenzaban a hablar los primeros oradores obreros. Todos se alineaban en función de los proyectos políticos de los partidos del FIT. Fue entonces que comprendí que están organizando corrientes sindicales distintas. Unos se acusan a otros de “ser funcionales a Moyano, o al CTA de Micelli”. Otros, dicen cualquier cosa con tal de que los dejen entrar al FIT. Es una pelea superestructural. Esto es lo que se ve en el palco.

Asambleas de base u obreros de fábrica arraigados -como hemos visto en actos de corrientes obreras de vanguardia, inclusive en Argentina con el viejo MAS-, aquí están muy reducidos. Lo que aquí veo es un acto superestructural de los cuadros políticos del FIT, muchos de ellos respetados en centenares de fábricas y establecimientos de Argentina.

Desgraciadamente, los peores pronósticos se estaban cumpliendo. Un lugar secundario a los condenados de Las Heras, y la ausencia en Plaza de Mayo de los obreros de Cerámica Neuquén y de los miles de docentes que estuvieron en lucha, que fueran entregados por la burocracia de CTERA, sin que el FIT y sus agrupaciones sindicales atinasen a poner en pie una alternativa de coordinación nacional para disputar la dirección de esa lucha, tal cual me informan.

En la Plaza de Mayo me entero que los docentes de Salta están peleando solos… la última gran lucha de una oleada enorme de combates de los trabajadores de la educación, que sacudió a la Argentina durante los meses de marzo y abril. De ser esto así, ésta sería una nueva oportunidad perdida.

Esto es una ilustración de que el FIT hizo este “acto unitario” de compromiso, porque en las luchas y ante la perspectiva de un reagrupamiento de la vanguardia obrera, cada partido de este frente viene caminando por su propio camino. Es más, los actos del 19 y el 20 de diciembre, también fueron separados. Los que hacen un frente electoral de izquierda por el socialismo ni siquiera pueden conmemorar juntos el aniversario de la heroica revolución argentina del 2001. El grito de “Que se vayan todos, que no quede ni uno solo de los explotadores, sus jueces y sus milicos asesinos” no se escucha en esta plaza.

El FIT es un frente electoral. Las bancas se comparten lealmente. Pero el programa y la unidad de los que luchan no logran tomar vida en el FIT.

¿Coordinar a los que luchan? ¿Reagrupar las fuerzas de todos los procesados y condenados del país para presentar batalla a esta justicia de las transnacionales y las petroleras? ¿Poner en pie un frente de los trabajadores, con delegados votados por asambleas de base en las fábricas, establecimientos, el movimiento estudiantil, para que se haga carne en millones de explotados que la liberación de los trabajadores será obra de los trabajadores mismos? Esos vientos no soplaban en Plaza de Mayo.

El FIT no quiere saber nada con el llamado a un Congreso Obrero Nacional con delegados con mandato de base. Para esta consigna, presentada en decenas de “plenarios” y “encuentros” por nuestros compañeros de Democracia Obrera, los dirigentes del FIT dicen “no tener consenso”. Pues ello significaría poner en pie un organismo independiente de los trabajadores para derrotar a la burocracia de las centrales sindicales como la CGT (Confederación General del Trabajo) y la CTA (Central de Trabajadores de Argentina), en momentos en que la burocracia se encuentra sumergida en una crisis de desprestigio histórica.

Indudablemente, el FIT no está para ayudar a los obreros a centralizar sus fuerzas, sino para ser una oposición electoral en los sindicatos que gobierna “su majestad” la burocracia sindical. Y así permite que la burocracia recomponga fuerzas para volver a controlar al movimiento obrero al servicio de alguna otra pandilla patronal. Esto es lo que está pasando.

Igual mantuve el pensamiento de que por ser un 1° de Mayo alguien rompería el molde. Que alguien se atrevería a decir algo más que palabras al viento sobre el infierno que están viviendo las masas de Siria, el Magreb Árabe y Medio Oriente. Si no me equivoco, uno de los oradores de las corrientes de izquierda lo planteó al pasar, como cumpliendo.

Esperaba que los que dicen luchar por el socialismo, en un 1° de Mayo, se animen a denunciar a los hermanos Castro y su traición a la clase obrera mundial con la entrega de Cuba a Obama y al capitalismo… Pasaban los oradores, y ante cada uno intentaba auto convencerme: “ya está, este compañero va a decir algo que valga la pena”… pero nada. 5.000 personas presentes, y nada de nada. Ni siquiera se aventuraron a nombrar a Cuba luego de que las corrientes populistas, castristas y estalinistas, se retiraban de la plaza murmurando fastidiosos sobre la descortesía del FIT de no cederle un minuto el micrófono.

Mensajes en mi teléfono anunciaban que en Córdoba, donde el FIT (en Capital) sacó decenas de miles de votos en la clase obrera, y donde hay despidos, suspensiones y los obreros de las automotrices temen perder sus puestos de trabajo de manera generalizada, hubo una manifestación con tan sólo 220 personas. Me avisaban que desde La Patagonia llegaba una carta de delegados obreros denunciando que el PO, con miembros del PTS de Trelew, llamaban a un acto en Pico Truncado a la misma hora que lo hacían en Las Heras los familiares y amigos de los luchadores presos y condenados, en una clara política divisionista que tan sólo fortalece a la burguesía y sus instituciones.

En el acto de Las Heras estaba la señora de Jorge Armoa, trabajador petrolero preso. Ella encabezó la delegación que el día 2 de mayo fue a Caleta Olivia y Pico Truncado a visitar a los nuevos compañeros petroleros detenidos.

El PO, en Pico Truncado, volvió a levantar su bandera de “libertad a los presos de la causa Sayago”.

Ese fue el programa del acto de Pico Truncado, apoyado por el FIT. Vuelve a levantar la vergüenza, al hacerse eco con su programa, de la justificación que tiene el estado, el régimen y los jueces videlistas para castigar a los compañeros.

Hasta aquí, en este 1° de Mayo, el FIT dio un lugar en el palco para que hable un condenado de Las Heras en momentos en que la Plaza de Mayo de Buenos Aires no estaba ni un 5% llena, y llegó a romper el acto de los compañeros de Las Heras, que fueron DETENIDOS, CONDENADOS Y TORTURADOS por luchar contra el impuesto al salario y contra la precarización laboral. Esas dos reivindicaciones de los obreros de Las Heras nos unen a todos los obreros del mundo. Por eso, desde Chile, conseguimos centenares de adhesiones en apoyo a los compañeros de Las Heras.

En Buenos Aires se estaba terminando la jornada y no se había hecho sentir una sola voz valiente que llamara a luchar por la libertad de los combatientes anti imperialistas presos en Guantánamo, los presos palestinos en las prisiones sionistas, en las cárceles de las potencias imperialistas donde se pudren cientos y miles de obreros y luchadores. Silencio. Solo silencio.

Recordaba la Plaza del Sol de la "República de los Indignados" de Madrid y el grito de los mineros asturianos entrando en ella: "si nuestros hijos pasan hambre, los vuestros verterán sangre"... Miro a mis costados. Un pacifismo recorre esta plaza en la que estoy.

"¡Hay que pelear como en Egipto!" "¡Hay que transformar esta plaza en una nueva Plaza Tahrir!" Así se peleaba en Wisconsin, EE.UU. Pero aquí no. Empiezan a hablar los oradores políticos del FIT. Brotan por los micrófonos los proyectos de ley. En ese punto se llega al paroxismo. Ya es chocante. Es que es 1° de Mayo; es un día de combate; es por la revolución; es el de las huelgas generales internacionales con las que se consiguió la jornada laboral de 8 horas.

Perdidas en los discursos afloran las nuevas luchas del proletariado chino. Pero, ¿hay que pelear y coordinar una sola lucha con ellos en todo el mundo o no? ¿Hay que unir a la clase obrera latinoamericana, como lo marcó Brasil, derrotando y rompiendo en las calles con los traidores de la burocracia sindical? No, para el FIT es al revés.

Se anuncia que la burocracia del SMATA de Argentina y de los sindicatos automotrices de Brasil "van a coordinar una reunión contra la recesión que se avecina".

¿Reunión? ¿Cómo la que se hizo en la GM de Alemania, impulsada por CONLUTAS de Brasil, que luego terminara en despidos generalizados de esa transnacional en todo el mundo?

¿Reuniones o coordinar una lucha centralizada para, alguna vez, poner de rodillas a las transnacionales que superexplotan a los trabajadores en todo el mundo y saquean a los pueblos oprimidos?

¿Y contra el MERCOSUR? ¿Cómo unir a los trabajadores de América Latina sin una clara consigna de terminar con el MERCOSUR y unir sus demandas en una sola lucha contra la burguesía y el imperialismo? Los oradores del FIT están poniendo en pie "la rama obrera" del MERCOSUR de las transnacionales, como hacen las burocracias sindicales de Maastricht, que intervienen en las negociaciones del Parlamento Europeo…En fin, el FIT ¿es una sucursal de las aristocracias y burocracias obreras socialimperialistas?

Al igual que la izquierda chilena, el FIT guarda silencio sobre los pactos y mercados comunes organizados por el imperialismo y Wall Street. Allí en Chile está marchando el PC en este momento, mientras sostiene y es parte del gobierno de la Bachelet. Callan el vergonzoso pacto del Pacífico y el TLC, que ata a Chile con dobles y triples cadenas al imperialismo.

"Hay que romper con el UNASUR, con el MERCOSUR, unirse con los obreros norteamericanos contra Obama y las guerras imperialistas" le comentaba a un militante que pasaba con su bandera. Él me responde: "sectario, ultraizquierdista". "¡Pero es el 1° de Mayo! –respondo- Es un día de lucha por la revolución, como deberían ser todos los días". El compañero siguió su camino… Es que su "diputado socialista" estaba hablando y él quería escuchar. Tronaban las consignas: "diputados de los trabajadores y ahora que la crisis la paguen los patrones". ¿Sin luchas revolucionarias en las calles? ¿Sin retomar el camino del Cordobazo? ¿Sin unidad con la clase obrera internacional? ¿Es esto un chiste? No, es una tragedia. Es una nueva generación de obreros y jóvenes socialistas, llevados nuevamente a un callejón sin salida en Argentina…

2011 - Wisconsin: "Hay que pelear como en Egipto"

¿Con un diputado socialista en el parlamento la oligarquía va a entregar los 40.000 millones de dólares de renta agraria y la Repsol va a rechazar la indemnización que le pagará el gobierno argentino por 5.000 millones de dólares? Esta gente vive en una burbuja. Esto que hay aquí, en esta Plaza de algunos pocos miles, es una gran secta fuera de la verdadera realidad y la lucha de clases. Es un micromundo, el del régimen burgués argentino. Ahora sí lo entiendo. Es palos, represión y condenas a prisión perpetua para la clase obrera, y estatización y matones en sus sindicatos; mientras para la izquierda hay legalidad y algunos parlamentarios para contener al ala izquierda de las masas. Lamentable. Nada nuevo bajo el sol.

Me fui retirando con la certeza de que había presenciado una obra que no fue de lucha porque nadie llamó a poner en pie los organismos independientes de los trabajadores para la lucha política contra los burócratas sindicales y los capitalistas. Tampoco fue un suceso internacionalista, porque nadie proclamó la necesidad de que la clase obrera argentina una sus fuerzas con el proletariado internacional (retomando la tradición de las luchas y huelgas generales internacionales por la jornada de 8 horas de trabajo). Nadie llamó a los trabajadores a ponerse de pie junto a sus hermanos de Siria, el Magreb y Medio Oriente.

Tampoco fue un acto por la revolución socialista, pues no solo callan que los hermanos Castro entregan Cuba al capitalismo, sino que en medio de la crisis actual en Venezuela, donde la burguesía bolivariana y sus opositores pactan para tirarle toda la crisis a las masas, no dicen una sola palabra que la solución vendrá transformando a Venezuela en una "nueva Cuba" con el triunfo de la revolución socialista que actúe como una palanca para el inicio de ésta en todo el continente, desde Alaska a Tierra del Fuego… para que la crisis la paguen los patrones, las transnacionales, Obama y los banqueros de Wall Street.

Me digo "en algún momento plantearán alguna acción centralizada de sus corrientes internacionales", o "romper el cerco y terminar con la masacre a las masas sirias", o "marchar a las embajadas sionistas para exigir la libertad de los presos palestinos". Esperaba que pasaran de las palabras a los hechos, que eduquen con el internacionalismo militante a los obreros avanzados llamando a marchar a la embajada china, al grito de "¡una sola clase obrera mundial, un solo reclamo, un mismo enemigo: las transnacionales y el imperialismo!". Pero no pasó nada. De acción común centralizada de la clase obrera Argentina… ni por casualidad. Pues, ni siquiera se unen para los encuentros.

La opción para ellos es: "ser la expresión política de la ruptura de la clase obrera con el peronismo en Argentina". Así cerraba Altamira, el dirigente político más importante del FIT, su discurso y el acto en la Plaza de Mayo.

Pero, ¿con qué programa? ¿Para qué política? ¿Para la revolución? Si no es para la revolución socialista, ¿para qué quiere el FIT que la clase obrera rompa con el peronismo? Y si es para ello, ¿por qué no lo dice y prepara a la clase obrera para esa tarea?

"¡Que se vayan todos, que no quede ni uno solo!", gritaban los trabajadores y la juventud en esa misma plaza en el 2001. La revolución fue la verdadera alternativa al peronismo y a todas las fuerzas burguesas. Sólo apoyados en un proceso revolucionario, los socialistas podrán ser una alternativa a la crisis de los partidos burgueses. Todo lo demás es ciencia ficción socialdemócrata. Es un sueño para los políticos de izquierda, felices en la democracia argentina; y a la vez es un martirio y una catástrofe para los explotados de este país.

Así fue que partí. Caminé unas cuantas cuadras entonando bajito una estrofa de La Internacional: "Arriba los pobres del mundo. En pie los esclavos sin pan. Alcémonos todos al grito: ¡Viva la Internacional!"… el FIT ha quedado en la vereda del peor de los socialismos nacionales… Como se decía antes en Argentina, "socialismo a la violeta", y ya ni siquiera eso.

Corresponsal del periódico
"El Cordonazo" del POI-CI de Chile

Mejillones: último momento

LOS HEROICOS PO
UNA HUELGA DE H

COMUNICADO DE LOS PORTUARIOS DE MEJILLONES

Comunicado público:

En Antofagasta a 9 de junio de 2014 miembros del sindicato N°2 de Trabajadores Portuarios Eventuales y Contratados Unidos de Puerto Angamos, Mejillones, comunicamos a los trabajadores del país, a la opinión pública nacional e internacional, lo siguiente:

1. Hoy iniciamos una huelga de hambre en protesta por los graves atropellos a nuestros derechos como personas y como trabajadores sindicalizados y huelguistas;

2. El 23 de diciembre de 2013 iniciamos la huelga para obtener mejores condiciones de trabajo en Puerto Angamos. La empresa ULTRAPORT nunca quiso negociar. Apoyándose en actuaciones fraudulentas de la Inspectora Provincial del Trabajo de Antofagasta ULTRAPORT y de sus aliados, quiso aniquilar el sindicato;

3. La empresa quebró la huelga cometiendo todo tipo de prácticas antisindicales antes, durante y después de la huelga;

4. Entre ellas, despidos de trabajadores que gozamos de fuero por negociación colectiva. Somos más de 60 compañeros despedidos ilegalmente, separados arbitrariamente de nuestros puestos de trabajo y sin ingresos para mantener a nuestras familias. A más de 100 compañeros eventuales a los que se les bloquea el ingreso a puerto;
5. Como si lo anterior fuera poco, Ultraport y Compañía Portuaria Mejillones, hicieron correr una lista negra que nos impide acceder a un puesto de trabajo en otros puertos e incluso en establecimientos mineros de la región;

6. A dos de nuestros dirigentes sindicales se les negó unilateralmente el acceso a su puesto de trabajo y se les demandó de desafuero;

7. Terminada la huelga, enfrentamos la cesantía, el hambre y juicios del trabajo que aún no tienen respuesta

8. Estas leyes y estas instituciones no nos sirven. Para nosotros los trabajadores esta democracia es una burla. Aquí se pisotea la autonomía sindical y somos castigados por luchar;

9. Tomamos esta determinación de iniciar una Huelga de Hambre para llamar la atención de los compañeros portuarios de todo el país, de los trabajadores de otras áreas que sufren persecución a manos patronales a vista y paciencia de las autoridades del trabajo, de los gobernantes de turno y de los miembros del poder judicial;

10. Saludamos al compañero Marco Antonio Cuadra, dirigente sindical de Transantiago que se quemó a lo bonzo desesperado por los atropellos patronales, solidarizamos con sus compañeros de trabajo y junto a ellos decimos que no toleramos más esta situación, que ha llegado el momento de unirnos, luchar juntos por poner fin al código del trabajo y a estas leyes hechas a la medida de los grupos económicos que se creen dueños de Chile.

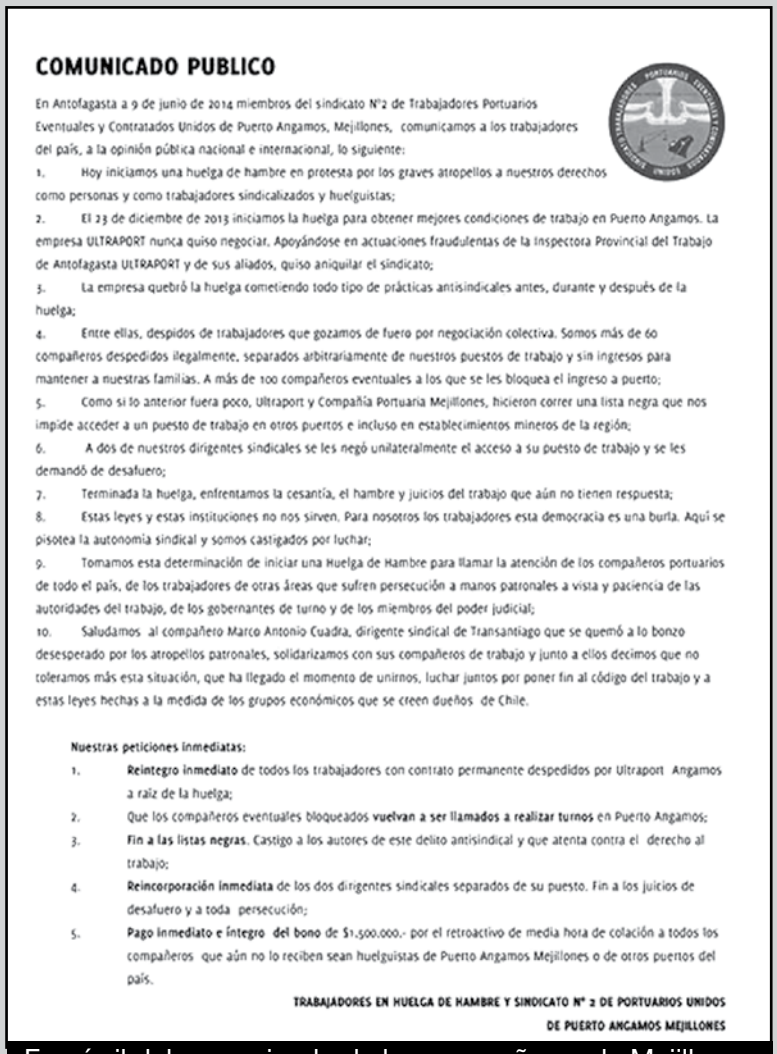

COMUNICADO PUBLICO

En Antofagasta a 9 de junio de 2014 miembros del sindicato N°2 de Trabajadores Portuarios Eventuales y Contratados Unidos de Puerto Angamos, Mejillones, comunicamos a los trabajadores del país, a la opinión pública nacional e internacional, lo siguiente:

1. Hoy iniciamos una huelga de hambre en protesta por los graves atropellos a nuestros derechos como personas y como trabajadores sindicalizados y huelguistas;
2. El 23 de diciembre de 2013 iniciamos la huelga para obtener mejores condiciones de trabajo en Puerto Angamos. La empresa ULTRAPORT nunca quiso negociar. Apoyándose en actuaciones fraudulentas de la Inspectora Provincial del Trabajo de Antofagasta ULTRAPORT y de sus aliados, quiso aniquilar el sindicato;
3. La empresa quebró la huelga cometiendo todo tipo de prácticas antisindicales antes, durante y después de la huelga;
4. Entre ellas, despidos de trabajadores que gozamos de fuero por negociación colectiva. Somos más de 60 compañeros despedidos ilegalmente, separados arbitrariamente de nuestros puestos de trabajo y sin ingresos para mantener a nuestras familias. A más de 100 compañeros eventuales a los que se les bloquea el ingreso a puerto;
5. Como si lo anterior fuera poco, Ultraport y Compañía Portuaria Mejillones, hicieron correr una lista negra que nos impide acceder a un puesto de trabajo en otros puertos e incluso en establecimientos mineros de la región;
6. A dos de nuestros dirigentes sindicales se les negó unilateralmente el acceso a su puesto de trabajo y se les demandó de desafuero;
7. Terminada la huelga, enfrentamos la cesantía, el hambre y juicios del trabajo que aún no tienen respuesta;
8. Estas leyes y estas instituciones no nos sirven. Para nosotros los trabajadores esta democracia es una burla. Aquí se pisotea la autonomía sindical y somos castigados por luchar;
9. Tomamos esta determinación de iniciar una Huelga de Hambre para llamar la atención de los compañeros portuarios de todo el país, de los trabajadores de otras áreas que sufren persecución a manos patronales a vista y paciencia de las autoridades del trabajo, de los gobernantes de turno y de los miembros del poder judicial;
10. Saludamos al compañero Marco Antonio Cuadra, dirigente sindical de Transantiago que se quemó a lo bonzo desesperado por los atropellos patronales, solidarizamos con sus compañeros de trabajo y junto a ellos decimos que no toleramos más esta situación, que ha llegado el momento de unirnos, luchar juntos por poner fin al código del trabajo y a estas leyes hechas a la medida de los grupos económicos que se creen dueños de Chile.

Nuestras peticiones inmediatas:

1. **Reintegro inmediato** de todos los trabajadores con contrato permanente despedidos por Ultraport Angamos a raíz de la huelga;
2. Que los compañeros eventuales bloqueados **vuelvan a ser llamados a realizar turnos** en Puerto Angamos;
3. **Fin a las listas negras**. Castigo a los autores de este delito antisindical y que atenta contra el derecho al trabajo;
4. **Reincorporación inmediata** de los dos dirigentes sindicales separados de su puesto. Fin a los juicios de desafuero y a toda persecución;
5. **Pago inmediato e íntegro del bono** de $1.500.000.- por el retroactivo de media hora de colación a todos los compañeros que aún no lo reciben sean huelguistas de Puerto Angamos Mejillones o de otros puertos del país.

TRABAJADORES EN HUELGA DE HAMBRE Y SINDICATO N° 2 DE PORTUARIOS UNIDOS DE PUERTO ANGAMOS MEJILLONES

Facsímil del comunicado de los compañeros de Mejillones

Nuestras peticiones inmediatas:

1. Reintegro inmediato de todos los trabajadores con contrato permanente despedidos por Ultraport Angamos a raíz de la huelga;

2. Que los compañeros eventuales bloqueados vuelvan a ser llamados a realizar turnos en Puerto Angamos;

3. Fin a las listas negras. Castigo a los autores de este delito antisindical y que atenta contra el derecho al trabajo;

4. Reincorporación inmediata de los dos dirigentes sindicales separados de su puesto. Fin a los juicios de desafuero y a toda persecución;

5. Pago inmediato e íntegro del bono de $1.500.000.- por el retroactivo de media hora de colación a todos los compañeros que aún no lo reciben sean huelguistas de Puerto Angamos Mejillones o de otros puertos del país.

TRABAJADORES EN HUELGA DE HAMBRE Y SINDICATO N° 2 DE TRABAJADORES PORTUARIOS EVENTUALES Y CONTRATADOS UNIDOS DE PUERTO ANGAMOS MEJILLONES

ORTUARIOS DE MEJILLONES INICIAN HAMBRE POR SU REINCORPORACIÓN

LLAMAMIENTO DE EMERGENCIA A TODAS LAS ORGANIZACIONES OBRERAS Y ESTUDIANTILES DE CHILE Y EL MUNDO

¡Rompamos el aislamiento y rodeemos de solidaridad a los portuarios de Mejillones!

Como plantean desde Mejillones:

"Ha llegado el momento de unirnos, luchar juntos por poner fin al Código del Trabajo y a estas leyes hechas a la medida de los grupos económicos que se creen dueños de Chile"

Este 9 de junio los heroicos portuarios de Mejillones del Sindicato Nº2 de trabajadores eventuales y contratados han iniciado una huelga de hambre ante el incumplimiento de sus demandas. Ellos son los trabajadores que en marzo-abril de 2013 fueron la chispa que incendió todos los puertos del país con el paro nacional portuario por la media hora de colación, y los que en el paro de diciembre demostraban nuevamente ser la vanguardia del proletariado chileno con su grito de "unidad de los trabajadores contratados y eventuales" que enfrentaba las leyes del Código del Trabajo pinochetista y a todo el régimen cívico-militar pro-imperialista.

En aquella oportunidad, la patronal de ULTRAPORT, las transnacionales imperialistas y el gobierno concentraron sus fuerzas para derrotar a los obreros de Mejillones, militarizando el puerto, reprimiendo y amedrentando a los compañeros en huelga como sucedió con el trabajador Maketi que fue atacado y enviado gravemente herido al hospital, despidiendo a centenares de trabajadores y dejándolos en "listas negras", incluidos dos delegados, a quienes buscan desaforar.

La actual situación de los portuarios de Mejillones es una muestra de lo caro que paga la vanguardia obrera y juvenil no haber podido triunfar en su lucha, unificando sus filas, coordinando su combate y abriendo la Huelga General Revolucionaria. Ellos fueron abiertamente traicionados por la burocracia del PC en la CUT, que hoy está en el gobierno. Hoy estos rompehuelgas, apéndices de la Concertación, junto a las corrientes que sostienen a estos burócratas, siguen manteniendo aislados a la vanguardia de Mejillones, mientras se desnuda el camino sin salida que le impusieron a los trabajadores las direcciones que los llevaron a confiar en los jueces y parlamentarios del régimen cívico-militar.

Por estas condiciones de brutal aislamiento que le impusieron y el ataque de la patronal, los compañeros de Mejillones llevados a la desesperación y luego de estar 6 meses sin tener respuesta a sus reclamos de mantener su fuente de trabajo, tienen que entrar en una huelga de hambre para hacerse escuchar. Estas son las mismas condiciones que padecen los miles y miles de obreros mineros que están siendo despedidos en todo el país. Son las mismas condiciones de desesperación que llevaron a Marco Cuadras Días, dirigente del sindicato del Transantiago, a inmolarse en su lugar de trabajo por haber sido despedido y demandado para desaforarlo. Mientras Marco continúa hospitalizado en grave riesgo, el trabajador Alex de Barbieri de Correos de Chile también atentó contra su vida por las insoportables condiciones laborales. A la vez que continúan encarcelados presos políticos como el compañero Delfín Díaz y los campesinos de origen étnico mapuche que están en prisión.

Todo esto es un botón de muestra más de que el gobierno de la Bachelet no viene a resolver las demandas de los trabajadores que siguen inconclusas. Este gobierno agente del imperialismo y la patronal sólo busca engañar a los trabajadores con promesas y proyectos de leyes en el Parlamento pinochetista, mientras aplica todos los planes del imperialismo contra la clase obrera y los explotados. ¡Ninguna confianza en el gobierno de la Bachelet, la principal agente del imperialismo en Chile y garante del saqueo con el TLC, ni en su Parlamento del régimen cívico-militar!

Enero 2014: los portuarios de Antofagasta de pie por el compañero Maketi

¡Basta! ¡Los compañeros no pueden seguir aislados un minuto más! Hay que hacer realidad su llamamiento: "*ha llegado el momento de unirnos, luchar juntos por poner fin al Código del Trabajo y a estas leyes hechas a la medida de los grupos económicos que se creen dueños de Chile*". **Hoy más que nunca: ¡Todos a Mejillones!**

¡Sus demandas contra los despidos, por la reincorporación de todos los despedidos, en defensa de sus delegados, por salario y una vida digna, son los reclamos de todo el movimiento obrero!

Desde todos los puertos del país, desde todas las minas que están sufriendo despidos, desde todas las fábricas y establecimientos, desde todos los liceos y universidades, desde todas las organizaciones obreras y estudiantiles combativas: ¡enviemos delegados ya votados en asambleas de base para rodear de solidaridad a los portuarios de Mejillones y unificar la lucha!

¡Congreso Obrero Nacional de emergencia en Mejillones con delegados de base de toda la Unión Portuaria (del Bío Bío, San Antonio, Puerto Montt, Valparaíso, Iquique, etc.), los mineros y toda la clase obrera, junto a los estudiantes combativos y los explotados en lucha, para votar un plan de lucha unificado y retomar el combate para reabrir el camino a la Huelga General! ¡Que todas las organizaciones que se dicen combativas encabecen este llamado!

¡Una sola clase, una sola lucha! ¡Nunca más solos!

Diciembre 2013: la huelga de los portuarios de Mejillones

Llamamos a todas las organizaciones obreras y estudiantiles del mundo a rodear de solidaridad a los compañeros de Mejillones. Ellos, como vanguardia de la clase obrera combativa, son un ejemplo de combate internacionalista que levantaron en alto la lucha por la libertad de los compañeros de Las Heras (Argentina) y en su huelga de diciembre conquistaron la solidaridad de portuarios de Europa, EE.UU., Brasil y Colombia.

¡Hay que ponerse de pie junto a nuestros hermanos de clase de Mejillones! ¡Realicemos todo tipo de acciones de lucha como marchas a las embajadas, mitines, adhesiones de solidaridad, para romper el aislamiento de los compañeros portuarios! ¡No hay tiempo que perder!

Luego que el compañero Marco Cuadras Díaz se inmolara por mejores condiciones de trabajo…

ÚLTIMO MOMENTO

Llevado a la desesperación por la patronal,

EL TRABAJADOR ALEX DE BARBIERI DE CORREOS DE CHILE ATENTÓ CONTRA SU VIDA ANTE LAS INFERNALES CONDICIONES LABORALES

¡La patronal y el gobierno son responsables!

Las condiciones insoportables de esclavitud impuestas a la clase obrera no se soportan más. Hace unos días fue el compañero Marco Cuadras Díaz, chofer del Transantiago. Esta vez el trabajador Alex de Barbieri de Correos de Chile quien fue llevado a la desesperación por la patronal. Tal como denuncian sus compañeros de trabajo, Alex "ha sido víctima de constantes hostigamientos y acosos laborales por las jefaturas de la empresa, acontecimientos reiterados que lo pusieron en una situación de angustia y estrés laboral que lo impulsó a adoptar medidas extremas". Así fue que Alex, por absoluta responsabilidad del gobierno y la patronal, fue llevado a lanzarse del segundo piso de las dependencias de la Sucursal de Concepción, encontrándose hoy en estado grave de salud.

Estas son las condiciones que imponen a todo el movimiento obrero y los explotados del mundo, las transnacionales imperialistas para garantizar sus ganancias y negocios. Ya en 2011 en Túnez habíamos visto a Mohammed Bouzazi, un joven obrero desocupado, inmolarse ante la desesperación de no encontrar trabajo. Y también a los obreros chinos de la Foxxconn llevados a una desesperación tal que se suicidaban protestando contra las condiciones de esclavitud.

¡Los esclavos modernos no soportamos más!
¡Basta de esclavitud y súper-explotación obrera al servicio de las ganancias de los capitalistas, defendidas por el gobierno, el régimen cívico-militar y la burocracia de la CUT!
¡Todos somos Alex de Barbieri!

PERÚ

Hay que derrotar el ataque y plan de privatizaciones del gobierno antiobrero de Humala y las transnacionales

¡Abajo la Ley Servir y la Reforma de salud!

¡TODOS SOMOS TRABAJADORES DE LA SALUD, MEDICOS Y ESTATALES!

¡Ningún despido más, reposición inmediata de todos los despedidos!
¡Nombramiento inmediato de todos los contratados y trabajadores CAS!
¡Aumento salarial: 1500 soles para todos los trabajadores!
Hay que romper ya con esa "mesa de trabajo" entre la FENUTSSA y los ministros del gobierno (PCM)
¡Que toda negociación sea pública y con trabajadores veedores rotativos!

Hay que poner en pie un Comité de Lucha Nacional a la cabeza de la FENUTSSA
con delegados 1 cada 100 de todos los trabajadores, mineros y estudiantes combativos, con mandato revocable y votados en asambleas

para marchar sobre la CGTP e imponerle UN PLAN DE LUCHA Y LA HUELGA GENERAL

¡Fuera Huamán y toda la burocracia, hay que recuperar la CGTP para los trabajadores y los que luchan!

¡Abajo el TLC! ¡Fuera las transnacionales!
¡Basta de gobiernos lacayos de Wall Street como Humala!

Los trabajadores de la salud junto a los médicos, trabajadores del seguro de salud, estatales y también estudiantes combativos; mantienen una huelga nacional indefinida, en demanda de salarios dignos (escala salarial) y contra la maldita Ley Servir que contrae los despidos masivos de cientos de trabajadores debido al plan de Humala y Wall Street de privatizar toda la salud, achicar costos del estado y entregar todos los recursos a la voracidad de las transnacionales imperialistas. Para el 4 de junio ya están llamando a la huelga nacional también los trabajadores de la CITE contra la Ley Servir. Contra el ataque de Humala y las transnacionales también que, el mes pasado, salieron a luchar los mineros artesanales de todo el país, a los cuales intentan "formalizar", es decir, entregar la minería a las grandes empresas mineras, lo que significa que miles de mineros y sus familias quedaran sin trabajo o simplemente en la calle.

Semanas atrás también salieron los trabajadores de la educación y los trabajadores administrativos del estado por similares demandas y por salarios dignos. ¡Basta! hay que pararle la mano al gobierno entreguista de Humala -administrador del TLC- y su redoblado ataque a los trabajadores ¡Somos todos trabajadores de la salud, estatales, maestros! para derribar la odiada ley privatizadora de Servir hay que unificar a todos los sectores en lucha poniendo en pie un Comité de Lucha Nacio-

nal de todos los trabajadores, con delegados de base rotativo y mandato revocable por la base. Un Comité de lucha que garantice la huelga y la lleve al triunfo, derrotando la maldita Ley Servir y el plan del cipayo Humala.

Luego de la huelga dura que sostuvieron los trabajadores de la salud en el 2013 y que fuera entregada por los dirigentes de la FENUTSSA y la CGTP; los trabajadores quedaron divididos y por ello debilitados. Sin embargo, hoy los trabajadores quieren seguir peleando, hacerle frente al ataque de Humala. Para ello la base busca la unidad de sus filas. Pero la dirección de Susana Palacios de la Fenutssa, de la Federación de médicos y demás dirigentes quiere llevarnos nuevamente a luchas impotentes de presión, hacernos creer nuevamente que con esa mesa permanente de negociación con la PCM y sus ministros podremos conquistar nuestras demandas. No podemos permitirlo. Ya hemos visto que nada conseguimos con esas actas "de compromiso" de los ministros y dirigentes, solo la derrota. **Los trabajadores debemos tomar en nuestras manos la dirección de la lucha para responder a la altura del ataque del gobierno del TLC y Wall Street.**

Ellos, los explotadores, se han centralizado desde la CELAC para atacar a los trabajadores y entregar la nación entera al imperialismo. Sólo centralizando nuestras filas podremos responder y parar el ataque de los explotadores. **¡Abajo la ley Servir! ¡Abajo el plan de privatizaciones del gobierno de Humala! ¡En defensa de la educación, la salud y el hospital público! ¡Fuera las transnacionales imperialistas y Wall Street de Perú y todo el continente! ¡Abajo el TLC de saqueo y sometimiento de la nación! ¡Basta de gobiernos lacayos del imperialismo y de Wall Street! ¡Basta de luchar divididos! ¡Basta de dirigentes, amigos de los ministros, que nos dividen y entregan nuestra lucha a espalda de los trabajadores!**

¡LOS MÉDICOS, LOS ASISTENCIALES, LOS ADMINISTRATIVOS SOMOS TODOS TRABAJADORES DE LA SALUD! ¡TODOS SOMOS TRABAJADORES ESTATALES!

¡Por un COMITÉ DE LUCHA NACIONAL, para derrotar la ley Servir y conquistar todas nuestras demandas! ¡Basta de burocracias sindicales que nos dividen! ¡Asambleas de base de todos los sectores estatales en lucha! ¡Congreso de delegados y comité unitario de huelga! Esta es la dirección que necesitamos los trabajadores para luchar y vencer.

Para luchar por:

- Reincorporación inmediata de todos los trabajadores despedidos y nombramiento de todos los trabajadores del CAS y tercerizados.

- No se toma ningún concurso, ni se despide a ningún administrativo ni trabajador CAS. Que ¡EL HOSPITAL QUE TOMA CONCURSO O DESPIDE ES UN HOSPITAL QUE PARA Y SALE A LA HUELGA!

- Que los trabajadores administrativos que no recibieron ni siquiera la limosna que bajo el papel mojado le ofreció la ministra y sus amigos la burocracia de la FENUTSSA: ES UN HOSPITAL QUE DEBE UNIR A TODOS SUS TRABAJADORES PARA LUCHAR POR UN MISMO SALARIO DIGNO PARA TODOS.

Las promesas de nivelación salarial para las regiones no fue más que una burda mentira.
¡Nivelación YA! ¡Que sean los ministros los que vivan con esos salarios de hambre y que esperen ellos 10 años por un aumento salarial!

No permitamos que la burocracia colaboracionista con el gobierno de Humala siga entregando nuestras conquistas y nuestra lucha

- ¡Basta de negociaciones a espaldas de las bases!
- No se firma ni negocia nada con el gobierno o sus ministros si todos los administrativos no vuelven a ser parte de los trabajadores del sistema público de salud y por la reposición inmediata de todos los trabajadores despedidos. ¡Ningún descuento! ni aumento de horas de trabajo.
- ¡Todos somos trabajadores de la salud! ¡1500 soles para todos los trabajadores! Plata hay de sobra, se la llevan las transnacionales imperialistas garantizado por el gobierno de Humala.
- Toda negociación debe ser pública y votadas en las asambleas de los obreros de base, con veedores rotativos votados por los trabajadores de base a mano alzada.

¡Mayor presupuesto para la salud! ¡Triplicación del presupuesto universitario! para garantizarlo: ¡Impuesto progresivo a las grandes fortunas de los capitalistas! ¡La renta minera para todos los peruanos! ¡Hay que expropiar sin pago a los banqueros y a las transnacionales y ponerlas a funcionar bajo control de los trabajadores!
-Hay que poner en pie comités de autodefensa para enfrentar la represión del gobierno y sus perros de presa de la policía.

La burocracia de Huaman divide a los que luchan; sostiene al gobierno hambreador del pueblo; y entrega la lucha por todas nuestras demandas y reclamos. **¡Basta de burocracia sindical, de dirigentes amigos y asesores de los ministros!**
Hay que refundar la CGTP de abajo hacia arriba, para recuperar nuestra organización para unir todos nuestros reclamos en un mismo combate de todos los trabajadores.
¡Paso a los que luchan! ¡Paso a las asambleas de base! ¡Paso a los cuerpos de delegados rotativos y con mandato revocable!
Por un Congreso de delegados de base de todas las organizaciones de lucha de todo el Perú: Hay que volver a unificar a las filas obreras, hay que poner de pie al movimiento obrero peruano sin burócratas sindicales ni dirigentes que entregan nuestras luchas.

¡Fuera la manos del estado de las organizaciones de lucha! los obreros nos organizamos como queremos. **¡Abajo las cuotas sindicales compulsivas! ¡Abajo los estatutos de la burocracia sindical! ¡Viva la democracia obrera y de los que luchan!**
Los dirigentes de la CGTP y la burocracia de la FENUTSSA: NO NOS REPRESENTAN.

¡Hay que preparar y organizar un plan de lucha y la huelga general!
¡Basta de Huaman! ¡Basta de dirigentes amigos de los ministros y entregadores de las demandas obreras! ¡Fuera Humala! ¡Fuera Wall Street y el imperialismo de Perú!

Liga Socialista de los Trabajadores Internacionalistas
29/05/2014

TÚNEZ

La revolución tunecina en una encrucijada

El "Frente de Salvación Nacional" y el "Dialogo Nacional" del Nidaa Túnez, de los partidos y cámaras patronales, de la burocracia de la UGTT, del PCOT y del "Frente Popular" de la izquierda tunecina...

¡Luego de salvar al Ennahda y al régimen burgués, ahora con la campaña "contra el terrorismo" y encarcelando a los luchadores anti-imperialistas, fortalecen a las fuerzas armadas asesinas y a la casta de jueces de Ben Alí!

La revolución comenzada a fines del 2010 en Túnez a entrado en una encrucijada.

Las masas, luego del derrocamiento revolucionario de Ben Alí, no han dejado de enfrentar a los sucesivos gobiernos "transicionales" que vinieron a expropiar la revolución; principalmente al de la burguesía islámica del Ennahda, surgido del fraude de la "Asamblea nacional", el cual durante los últimos dos años gobernó Túnez intentando asentar un régimen bonapartista mediante el accionar de bandas contrarrevolucionarias.

El gobierno del Ennahda no se cansó de enviar a los grupos "salafistas" y a la "Liga de Protección de la Revolución" a reprimir a las masas, a atacar sus luchas y huelgas, y a masacrar a dirigentes de izquierda. Pero frente a estos ataques -verdaderos putch fascistas- los trabajadores y explotados respondieron con huelgas generales revolucionarias, con quemas de locales del Ennahda, con la expulsión de los gobernantes de las regiones del interior, incendiando comisarías y con choques contra la policía.

Las masas en lucha, con toda su energía revolucionaria entrando en combate, hacían tambalear a ese gobierno y ponían en cuestión el poder de la burguesía. Siempre, siempre. Frente a esta situación peligrosa para los intereses del imperialismo que domina Túnez; **la burocracia de la UGTT, el PCOT y su "Frente Popular" (donde está el NPA de Francia) y los partidos políticos patronales, llamaron a un "Diálogo Nacional" cuyo objetivo siempre fue el de salvar al conjunto de la burguesía y disolver todo intento de las masas de poner en pie sus organismos independientes de auto organización, democracia directa y armamento para la lucha por la toma del poder.**

Esta política colaboracionista de las direcciones del movimiento obrero, le quitaba a las masas en lucha confianza en sus propias fuerzas y adormecía el empuje revolucionario de los explotados del país. Esto obligó a los trabajadores y al pueblo, a que ante cada ataque del gobierno del Ennahda y sus fuerzas de choque contrarrevolucionarias solamente vieran como alternativa para su "defensa" la propuesta de la UGTT y la izquierda tunecina: de someterse a las fracciones de la burguesía laica.

Represión de la policía continuadora de Ben Alí

Esta situación terminó de decantar, cuando un tarifazo lanzado en enero de este año por el gobierno islamista del Ennahda, hizo estallar una **nueva jornada revolucionaria complementaria, cuya poderosísima huelga general revolucionaria en todo el país, puso de rodillas al gobierno de los capitalistas y dejó a los explotados en posición de contraofensiva en la lucha por hacerse del poder.** La burguesía dijo basta, "el Ennahda debe salir ya del gobierno porque podemos perder todo lo conquistado". Por eso en su "Dialogo Nacional", donde no lograban ponerse de acuerdo en nada, salvó en cómo conspirar contra las masas revolucionarias, **"El Frente de Salvación Nacional" del Nidaa Túnez (nuevo nombre del viejo partido de Ben Alí, el RCD), los distintos partidos y cámaras patronales, la burocracia de la UGTT, el PCOT y el "Frente Popular" de la izquierda tunecina, pactaron con el Ennahda su salida ordenada del gobierno para garantizar la continuidad del régimen burgués tunecino.** Se trataba, una vez más, como a lo largo de estos tres años de comenzada la revolución, de salvar el poder de los explotados y de disgregar las fuerzas del pueblo y los trabajadores. Nuevamente **la burguesía y las direcciones traidoras del movimiento obrero, le arrebataron el triunfo a las masas. Rápidamente aprobaron la "nueva constitución" pro imperialista de la burguesía tunecina y asumieron en el gobierno de Marzouki como primer ministro a Jomma, un hombre de la Total y ASTOLF agente del imperialismo francés.**

Insistimos, todos aquellos que se la pasaron hablando de su "democracia laica" fueron quienes **defendieron a la burguesía islámica ante el odio de las masas**; pues el imperialismo y la pa-

tronal tunecina reconocían que en la dinámica de la lucha de los trabajadores y explotados contra el gobierno del Ennahda (que era la junta que administraba los negocios de toda la burguesía en su conjunto) se ponía en cuestión la propiedad privada, sus intereses y el estado de las clases poseedoras.

De esta forma, el "Frente de Salvación Nacional" (un verdadero frente popular) de la burguesía laica, la burocracia sindical y la izquierda tunecina, salvaron al Ennahda; al que ahora ubican como un ala derecha del régimen, mientras el salafismo y sus fuerzas de choques son preservadas para actuar en caso de que el actual gobierno*frentepopulista*, que endulza con un manto laico y "democrático" el reinante régimen policiaco de los jueces y los generales de las fuerzas armadas que revive la oscura época de Ben Alí, no puede lograr resguardar la continuidad del dominio burgués.

Este estadio de la situación de la lucha de clase en Túnez, pone bien en claro el por qué en el periodo revolucionario de los últimos tres años, ni una sola de las corrientes de la izquierda tunecina, como **el PCOT, la LGO y los pequeños grupos como el IRA no llamaron a los trabajadores a poner en pie sus piquetes, sus comités de autodefensa, sus milicias y los comités de soldados rasos para aplastar a las bandas salafistas, disolver a la policía, partir las filas del ejército y liquidar a la casta de oficiales. Pues demostraron ser junto a la burocracia de la UGTT, sostenedoras de los gobiernos de "transición"... también del gobierno del Ennahda y del actual gobierno del "Frente de Salvación Nacional"; y enemigas de la lucha de que las masas tomen el poder y gobiernen la nación basados en sus propios organismos de lucha y en la expropiación de los capitalistas, para romper con el sometimiento del Túnez semi colonial al imperialismo y satisfacer las demandas motoras de la revolución como pan, trabajo e independencia nacional... que aun siguen irresueltas.**

Hoy la burguesía busca blindar régimen de Ben Alí, sin el autócrata, por cierto, pero si con sus jueces, sus fuerzas armadas, sus oficiales y hombres de estado intactos.

El "flamante" gobierno de Marzouki y Jomma con el verso de su "democracia y constitución laica" están fortaleciendo al aparato policial (de 500.000 hombres) y al ejército entrenado por Francia, todo dirigido por la casta de jueces que mandan a reprimir y encarcelan diariamente a cuanto explotado ose protestar o rebelarse contra las condiciones infernales de vida.

Quizás esto no pueda visualizarse desde el Túnez capital y de los extractos más altos de los obreros sindicalizados, donde a los dirigentes de la UGTT y los políticos de la izquierda tunecina se los puede observar discutiendo en decenas de reuniones públicas; sin embargo **para los trabajadores, los jóvenes desocupados y los explotados, centralmente del interior del país, no existe esta "democracia" no existe, para todos ellos reina la más feroz, represiva y carcelaria dictadura del capital.**

Cuando uno conversa con los familiares de las víctimas de la represión del estado tunecino, ellos te dicen: "*Pareciera que acá nunca hubiera existido una revolución, mirá como estamos... cada vez hay más desocupación y miseria, los salarios están muy bajos, la economía no crece, la policía anda armada por todos lados, te encierran por cualquier cosa, las cárceles están llenas de luchadores de la revolución o de gente que apoyo a la revolución siria, el ejército cuida los pozos de las petroleras imperialistas y los jueces y los tribunales militares salvan a todos los hombres de estado encargados de los servicios de inteligencia, de las fuerzas represivas y del asesinato de 350 personas cuando fue la sublevación contra Ben Alí*". Y tienen razón, quienes solos y dejados de lado por toda la izquierda tunecina deben hacer huelgas de hambre en sus acampes frente a los tribunales, para repudiar que los genocidas y asesinos de los obreros y jóvenes tunecinos hoy puedan recuperar la libertad.

2011: La heroica revolución tunecina

El FSM y la izquierda de Túnez legitima la masacre de Al Assad en Siria y sostiene al gobierno de Jomma y Marzouki en Túnez

La burguesía tunecina ha venido lanzando una furibunda campaña contra el supuesto "terrorismo", con la que justifican meter en prisión a**cientos de jóvenes y trabajadores que vienen de Siria o que simplemente apoyan a través de sus facebook la lucha de ese pueblo contra el genocidio del perro Al Assad.** Con calumnias y mentiras, buscan aterrorizar al pueblo para que nunca más se reconozca como "la chispa que encendió el fuego de la revolución en toda la región". **De esta forma permiten que Al Assad continúe masacrando en Siria a cuenta del imperialismo y el sionismo, dándole un golpe certero a la revolución de las masas de toda la región.**

El odio contra todos aquellos que son solidarios con el pueblo sirio o que directamente fueron a Siria a luchar junto al pueblo en contra de la dictadura de Bashar, no es nuevo en Túnez. Los mismos políticos y funcionarios del extinto gobierno del Ennahda, hablaban en los organismos internacionales del imperialismo sobre los problemas de "seguridad" que podían causar que miles de jóvenes tunecinos hayan viajado a combatir contra el régimen en Siria. La burocracia de la UGTT en ese mismo momento -a mediados de 2012-, en un parte de su buró político llamó "mercenarios" a quienes partían hacia Siria en apoyo al pueblo que buscaba su libertad y dignidad. La izquierda francófila tunecina también se hizo eco de esta campaña contra las masas de Siria, por ello no han realizado jamás una sola marcha y acción unitaria para que no sea aplastada la revolución siria.

No hubo un solo llamado del PCOT, la LGO, ni de ninguno de esas decenas de grupos surgidos luego de la revolución (como el IRA), para que la clase obrera tunecina se ponga de pie en una misma lucha internacionalista junto a sus

hermanos de Libia, Egipto, Siria y Palestina.

Por eso Túnez fue la cabecera de playa para que se realizase el Foro Social Mundial en 2013, donde estuvieron como participes "estelares" tres integrantes del ejecutivo de la UGTT. Allí le rindieron homenaje a Hugo Chávez (ante su fallecimiento) como un "gran luchador anti imperialista", siendo que este apoyaba a Al Assad en Siria y viajó a Irán a legitimar al régimen de los ayatollahs que con su "Guardia Revolucionaria" asesina al pueblo sirio. Mientras la inmensa mayoría del Foro Social Mundial apoyaba a Al Assad, un ala del mismo apoyaba a los generales del ESL como luchadores por la democracia. Así fue que desde ese FSM se aumentó el cerco contra las masas sirias y su revolución. Y contra todos ellos en Túnez no hubo una sola voz valiente en la izquierda, de la misma forma que no la hay hoy ante la terrible persecución que hay en Túnez contra todos los que son solidarios con el avasallado pueblo sirio.

Estamos ante una traición abierta del FSM y sus alas críticas, cuyas consecuencias pagan muy caro millones de explotados sirios, a quienes han convertido en los nuevos "parias en su propia tierra", con más de 10 millones deambulando por los campos de refugiados.

Pero las ramificaciones de esta traición no terminan aquí. Pues el actual régimen policiaco en Túnez tiene que ver con la política de apoyo a los "gobiernos de las primaveras árabes" impulsada en ese mismo FSM, que para sostener al Ennahda, le dio la espalda a las masas tunecinas que venían de protagonizar una jornada revolucionaria contra el gobierno islámico. ¿Y? **A más de tres años desde la caída de Ben Alí ninguna de las demandas de las masas, por las cuales centenares dieron su vida han sido satisfechas. El salario obrero está congelado desde el 2012, y se lo come la permanente carestía de la vida, la desocupación es de más del 25% por ciento entre los trabajadores y del 50% entre la juventud. Los familiares de los mártires de la revolución deben ponerse en huelga de hambre para luchar por verdad y justicia mientras los asesinos siguen libres.**

Esto no es nuevo. El Foro Social Mundial ya hizo este juego en la revolución latinoamericana de principios de del siglo XXI revistiendo de "anti imperialistas" y progresivos a los gobiernos bolivarianos que expropiaron la revolución latinoamericana y dejaron en la miseria a cientos de millones de trabajadores y explotados para satisfacer las ganancias y los negocios de los piratas de Wall Street.

Hoy desde Túnez, la izquierda centralizada por el Foro Social mundial agita el fantasma del "peligro salafista" y del "terrorismo islámico" para silenciar que las cárceles de Túnez están llenas de luchadores anti imperialistas y de lo mejor de la vanguardia de la revolución en Túnez; y legitimar la justicia del gobierno de Jomaa. Por eso no es casual que los familiares de los "mártires de la revolución" no acepten el apoyo de esta izquierda del régimen que los dejó librados a su suerte durante todos estos años.

Esta izquierda es la que tendió un cerco a las masas de Siria, calumnió a las milicias obreras y populares de Libia, apoyo al golpe militar en Egipto y silencia la masacre de Al Assad en Homs, porque sostiene que el enemigo de la revolución es el "terrorismo islámico" y no los gobiernos y regímenes que expropian los procesos revolucionarios y reprimen y encarcelan a cuenta del imperialismo a las masas. Por ello guardan un silencio cómplice también con la invasión del imperialismo terrorista de Francia en Mali.

Esta es la izquierda, heredera e hija dilecta del FSM y del NPA francés que habla contra "el salafismo" y se horroriza con el "terrorismo islámico" pero nunca pelea por el **frente único obrero y las milicias obreras y los comité de soldados rasos para derrotar en las calles a las bandas salafistas.** Son la izquierda que sostiene que estamos ante "primaveras árabes" y "transiciones democráticas" y sostuvieron que había que luchar por Asambleas Constituyentes que solo sirvieron para darle el poder a los sucesivos gobiernos que vinieron a expropiar la revolución obrera y socialista del Norte de África.

Son la izquierda que esconde que las cárceles de Túnez están llenas de presos políticos por el solo hecho de publicar un twiter o apoyar en sus cuentas de facebook a las masas sirias. Ahí está, para poner un ejemplo, el IRA que ante la detención de uno de sus militantes declama que "no hace falta apoyarse en la clase obrera y sus organizaciones para liberarlo" para luego terminar anunciando su "agradecimiento a la tarea de los abogados que ayudaron a liberar al compañero". Con esta política legitiman por izquierda a los jueces de Ben Alí y su régimen blindado cívico/militar.

La clase obrera nada puede esperar de la izquierda reformista de Túnez, que sosteniendo al régimen burgués se niega a luchar por que la clase obrera conquiste sus "consejos obreros y populares" como aquellos que se formaron con la caída de Ben Alí. Esta izquierda reformista de Túnez, no pelea por unir a los sectores en lucha ni llama a imponer, ante el hambre y la desocupación, una huelga general revolucionaria contra los capitalistas, su gobierno y estado.

Esta izquierda reformista jamás lucha por unir las demandas democráticas contra el régimen de Ben Ali, como las de los mártires de la revolución, con las demandas de trabajo, salario y pan que fueron las demandas motoras profundas de las masas tunecinas. Y no dice ni una sola palabra de que hay que expropiar todos los bancos, fabricas, establecimientos, tierras y propiedades de los buitres imperialistas y de los grandes burgueses que manejan la economía tunecina.

Por eso no dudamos en afirmar junto a las masas revolucionarias del Magreb Árabe, que los trabajadores y explotados de Túnez volverán a levantarse, volverán a la lucha porque sus fuerzas aún están intactas, pelearan por torcer este rumbo impuesto por la política colaboracionista de sus direcciones; quienes no lo podrán hablar jamás en nombre de la revolución son los políticos de la izquierda tunecina que se han puesto de rodillas ante el régimen y el poder burgués.

La clase obrera necesita conquistar a su frente una dirección revolucionaria. Una bandera sin manchas por las cuales pelear. ¡PASO A LOS QUE LUCHAN, PASO A LA IV INTERNACIONAL!

13/05/2014

Viene de Contratapa

HA CAÍDO HOMS, LA CAPITAL DE LA REVOLUCIÓN SIRIA...

Hace 15 días cayó Homs a manos del perro Al-Assad. Fue derrotado uno de los bastiones de la revolución siria a manos de las fuerzas contrarrevolucionarias comandadas por el imperialismo. Este es un duro golpe para la insurgencia siria y todo el proletariado mundial.

Assad ha tomado Homs. Su ejército ocupa la ciudad. La mayoría de su población había sido obligada a confinarse en los campos de refugiados. Hoy están regresando a Homs a recuperar sus casas y sus pertenencias, pero no encontraron nada. Las masas lloraban al llegar a Homs vieja. Con palabras marcadas por el tono del llanto declaraban: "*no quedó nada, ni paredes, ni techo, ni baño, ni las cosas que tenía adentro*"... "*llegué y vi la pared de mi casa agujereada. Entré y no había nada adentro, sólo el interior dañado y nada más*". Nada se salvó: ¡esta es la Homs "liberada" por el sanguinario Bashar!

Hoy, las casas no tienen ni paredes ni techos. Ya no queda nada de lo que había dentro de ellas. Los edificios públicos, comercios, cafés de zona céntrica, negocios, mezquitas, iglesias, quedaron demolidos y en ruinas. La ciudad ha quedado devastada. Debajo de los escombros han quedado enterrados los miles y miles de mártires de la revolución, masacrados por el perro Bashar.

Como parte de la revolución por el pan, el trabajo y la dignidad contra el imperialismo y los explotadores que se abriera en el 2011 en el Norte de África y Medio Oriente, Homs fue una de las ciudades donde las masas sirias llegaron más lejos en su combate revolucionario. **Fue el epicentro de la revolución en Siria, que se abrió como una cadena de insurrecciones locales que partieron horizontalmente al ejército de Bashar al-Assad, pusieron en pie los comités de coordinación, que eran verdaderos consejos de obreros, campesinos y soldados y, con el método de la guerra civil, expulsaron a las tropas del ejército sirio, liberando ciudades y sus alrededores como Deraa, Hama, Aleppo, Deir ez-Zor, Idlib y más tarde Raqa.** Los explotados de Siria tendían a seguir el camino de Libia, es decir, que las masas armadas avanzaran a Damasco y a demoler el estado burgués.

Las masas en Homs conquistaron un doble poder. Se pusieron en pie allí, como ya dijimos, los Comités de Coordinación Locales, que fueron los organismos de autoorganización armados de obreros y soldados. En Homs fue donde más soldados rasos se pasaron, con sus armas, al campo de la revolución. Y desde ese momento, las tropas de Bashar ya no podían entrar a la ciudad y sólo podía bombardear de lejos y desde lo alto, porque sino se partía su ejército. Por eso la masacre de al-Assad, a cuenta del imperialismo, se ensañó allí, como también lo hizo en Qsair a mediados de 2013.

Para destruir los comités de coordinación armados, un sector de la oficialidad de Bashar –que hasta ese momento estaba reprimiendo a los explotados insurrectos- se vistió de "democrático" y "rompió" con el ejército, "pasándose" del lado de la lucha contra Assad. Allí nació el Ejército Sirio Libre (ESL), amparado por Turquía y el imperialismo. Eran generales del ejército de Bashar que se "pasaron" del lado de las masas para controlarlas, copar sus organismos de doble poder **y destruirlos desde adentro.** El ESL apareció así con un objetivo de controlar a las masas en las zonas liberadas. Su verborragia de "democracia" era tan sólo de palabra. En los hechos, ejerció un brutal control con su partido-ejército para liquidar toda tendencia a la autoorganización de los explotados.

Cuando una vanguardia se le escapó al control de la "democracia" propuesta por el ESL, surgió un "ala islámica" del mismo para contener a las masas. Más tarde, sobre ese sector se montó encima una fracción de la burguesía sunnita "musulmana radical" que primero tuvo el nombre de "Jabhat al-Nusra" y luego se dividió en dos, una con el mismo nombre, el otro bajo el nombre "Estado Islámico de Iraq y el Sham", para mejor contener y manipular a las masas para usarlas como carne de cañón y disputar sus negocios.

En las calles de Homs no combatieron ninguno de los generales del Ejército Sirio Libre ni los comandantes de Jabhat al-Nusra cuando las masas expulsaban a las tropas de Bashar al-Assad. Sólo estuvieron los explotados con sus combates por el pan, que se enfrentaban al ejército asesino que los masacraba.

Homs fue una de las capitales de la revolución del Norte de África y Medio Oriente, que fue, por su carácter de clase, el inicio de una revolución obrera y socialista, que a toda costa la burguesía buscaba expropiar, enlodar y masacrar. Siria fue el punto de avanzada de una cadena de revoluciones del Magreb y Medio Oriente por el pan, y para conseguirlo, había que expropiar a la burguesía y tomar el poder.

Homs, Benghazi y la plaza Taharir del Cairo mostraban cuál era el camino a seguir para la clase obrera mundial: para poder comer, había que derrocar gobiernos y regímenes y avanzar hacia la toma del poder. Por ello, Homs no era nada más una ciudad insurreccionada, sino que planteaba el combate de toda la clase obrera a nivel mundial. Era vista por toda la insurgencia y los explotados de Siria como el bastión de su revolución.

La revolución del Magreb y Medio Oriente tuvo sus dispositivos revolucionarios. Puso en pie las capitales, donde se concentró lo más heroico y avanzado de la clase obrera revolucionaria.

En Bengasi, donde se rompió los dientes Khadafy -el lacayo de la ENI y la British Petroleum-, hoy se resiste duramente a golpes contrarrevolucionarios de los generales y políticos khadafistas travestidos de "demócratas", todos apoyados por el imperialismo y la OTAN, por las tropas francesas invasoras de Mali y la marina norteamericana en el Mediterráneo.

Hoy, la Plaza Taharir de El Cairo se ha llenado de sangre. La contraofensiva imperialista, a través de todos sus agentes contrarrevolucionarios, es feroz. El imperialismo debe volver a montar sus dispositivos contrarrevolucionarios, para volver a controlar las rutas del petróleo, y para que la revolución que se iniciara en el 2011 no llegue a barrer con su gendarme, el estado sionista-fascista de Israel.

En Siria se concentraron las fuerzas del imperialismo y sus agentes para darle un duro escarmiento a las masas, de lo que les sucederá si osan levantarse por sus demandas y sus anhelos de justicia y libertad. En Siria y en Homs como su punto clave, se está jugando en gran medida si el imperialismo logra o no triunfos decisivos como para asentar su ofensiva contrarrevolucionaria en la región y a nivel mundial.

En Siria, vino a dar un escarmiento con su perro Bashar, sus nuevos guardianes contrarrevolucionarios de los Ayatollahs iraníes y el chacal Putin. Hay 10 millones de refugiados viviendo en carpas en el desierto, 400.000 muertos y ciudades devastadas por la aviación del perro.

El imperialismo hacía que "apoyaba a los rebeldes en su lucha por la democracia", cuando en realidad apoyaba la masacre de Al-Assad, que hacía sus "trabajos sucios"… Y apoyaba a los generales "islámicos" o "democráticos", que sólo entraron en la resistencia para desarmar a las masas e impedir que éstas expropien a la burguesía.

Desde ese punto de vista, podríamos decir que Homs es como la Cataluña de la revolución española de los '30. Ésta era el principal bastión de la revolución española. La clase obrera catalana puso en pie sus organismos de poder obrero. Se armó y puso en cuestión la propiedad de la burguesía "republicana", que fue el gran obstáculo para derrotar a Franco.

La insurrección en Cataluña planteaba que la clase obrera española, para derrotar al franquismo, debía expropiar a la burguesía, ganarse al campesino pobre y terminar con la España imperialista que oprimía a Marruecos. Esa era la única política militar para derrotar a Franco. La cobardía del anarquismo y de renegados del marxismo, que entraron al gobierno con la burguesía, impidió esta perspectiva. Cataluña no se transformó en el punto decisivo de la revolución española. Su caída significó un avance cualitativo de Franco hacia su victoria.

Cataluña no sólo era el bastión de la revolución española, sino que allí se concentraba también el combate del proletariado mundial, y el de la contrarrevolución para aplastarlo. Por eso, en los '30, desde todas las organizaciones obreras se enviaron brigadas a combatir a España. Los explotados del mundo seguían su combate. Pero también el stalinismo, con su KGB, marchó a Cataluña y a España con su Quinta Columna para masacrar por la espalda a lo más combativo y revolucionario de la clase obrera española, la base del POUM y la CNT. Andrés Nin cayó trágicamente en manos de la KGB y la lacra stalinista.

Trágicamente, la Siria de hoy quedó 100% cercada de la clase obrera mundial. Todas las direcciones de los sindicatos, de la izquierda socialimperialista, de los desechos del stalinismo, la socialdemocracia y los renegados del trotskismo pusieron en pie una "santa alianza", desde el Foro Social Mundial (FSM), para imponer un cerco de silencio, ocultamiento y aislamiento a la revolución de Siria, y a calumniar a las masas que se levantaban por el pan, diciendo que éstas eran "tropas armadas por la OTAN", que las revoluciones estaban "armadas por la CIA" y las masas serían "agentes del imperialismo".

Los "amigos de la causa siria", las corrientes socialdemócratas, llamaron a apoyar directamente a los generales del ESL, los guardianes "democráticos" de la propiedad. Clamaban "piedad" y "armas de Norteamérica para los rebeldes". Otra infamia. A Homs llegaron los barriles explosivos de Bashar, con el manto protector de la marina norteamericana en el Mediterráneo, y con la bendición de ese pacto contrarrevolucionario que es Ginebra 2, entre el perro Bashar, Obama, Putin y los generales del ESL y Jabhat al-Nusra.

A todos los unía el espanto de lo que había puesto a la orden del día la heroica insurrección victoriosa de Homs en el 2011. Se destruía el ejército del chacal Al-Assad, las masas ponían en pie los comités de coordinación de obreros y soldados; y se ponía como tarea inmediata la expropiación del imperialismo, de la burguesía y sus bancos, como así también la caída de Damasco y del chacal Bashar al-Assad.

Los carniceros Assad y Putin

Con un silencio atroz, con decenas y decenas de miles de mártires enterrados en las calles, con la huida veloz de generales burgueses sin batalla del ESL y Jabhat al-Nusra, luego de una durísima resistencia de las masas; aislada y cercada por la izquierda reformista sirviente de Obama… ha caído Homs, la capital de la revolución siria.

Aun se combate –y las masas resisten- en Aleppo y en ciudades claves que la rodean. La última palabra no está dicha. Hay que hablar claro. El perro Bashar antes se había sostenido en Damasco, cercando con hambre y masacrando todos los focos de insurrección que allí había. Se acabó la mentira de Putin y los Ayatollahs iraníes de que "son aliados de la lucha de las masas contra el imperialismo". El asesino Putín, un verdadero agente del Citibank y la BASF alemana, es el que ha armado hasta los dientes al perro Bashar.

Como vemos hoy en Ucrania, el cinismo de este carnicero a cuenta del imperialismo no tiene límites. De sus entrañas y de sus negocios, ayer estaba Janukovic –el agente del FMI- entregando Ucrania al imperialismo. Hoy ha puesto a otro de sus magnates y oligarcas de la industria como presidente, bajo las órdenes de la Merkel. Mientras, utiliza a los obreros del este de Ucrania (como los del Donetsk), sublevados contra los planes del FMI que los dejarán sin trabajo, para que los masacre la oficialidad gurka del imperialismo del ejército ucraniano, y sobre sus huesos rediscutir sus negocios del gas con Europa y el FMI.

El Estado Sionista aplaude esta contraofensiva del perro Bashar. Vuelve a sentir más seguras sus fronteras. Todas las organizaciones que hablan en nombre del movimiento obrero tienen otra mancha más en su frente. Han dejado cercada y aislada la revolución siria y Homs. Sostienen los sables de sus asesinos. Han devenido, últimamente, en voceros de la burguesía "Gran Rusa", socia menor de la BASF y el Citibank, heredera de la traidora burocracia stalinista que entregó las conquistas de la URSS al imperialismo. El cinismo del reformismo, en sus engaños y mentiras, no tiene límites.

Pero las trincheras y el campo de batalla de la lucha de clases internacional ya están cada vez más claras. Las masas obreras y campesinas han sido masacradas en Siria. No es la burguesía ni la oligarquía siria, ni sus familias los que hoy están en los campos de refugiados ni enterrados en las calles de Homs.

El siniestro cerco a las masas sirias impuesto por el Foro Social Mundial

El Foro Social Mundial (FSM), desde el primer día de la revolución, impuso este cerco contra las masas sirias. Se pusieron bajo el mando de Al-Assad o de los generales del ESL indistintamente. Callaron los combates de Homs y toda la región. Se negaron constantemente a poner todas las fuerzas de la clase obrera mundial junto a los explotados sirios. Impidieron que el combate revolucionario del Magreb y Medio Oriente se coordine y se centralice con la lucha de la clase obrera y los explotados de las metrópolis imperialistas, como amenazaba a hacerlo durante el 2011.

El objetivo del imperialismo y las direcciones traidoras fue evitar que Siria sea una nueva Libia y que ruede la cabeza del perro Bashar en Damasco, como había rodado la de Qadafy, quedando las masas armadas y el estado burgués libio desecho. Una nueva Libia en las fronteras con el estado sionista-fascista de

Campos de refugiados donde se hacinan las masas sirias

Israel ponía a la orden del día el levantamiento revolucionario de las masas palestinas y del Líbano.

Aún hoy en Libia, los viejos generales qadafistas y sus políticos que están en el gobierno "democrático" del CNG, con golpes militares contrarrevolucionarios y acciones reaccionarias de las clases medias ricas en las calles, intentan desarmar a las masas armadas.

Los sirvientes de los hermanos Castro y del stalinismo decían que en Libia habían combatido "las tropas terrestres de la OTAN" contra el "socialista" Qadafy. Esto lo hacían mientras los bolivarianos (como el chavismo) aplican los peores planes de hambre y miseria contra las masas latinoamericanas. Lo hacían mientras le entregaban Cuba al imperialismo, despidiendo a 500.000 obreros, restituyendo el derecho de herencia y de propiedad, y con la ley de inversiones extranjeras.

Los lacayos de la burguesía castrista, bolivariana, iraní, como el perro Bashar y ayer Qadafy, son los verdaderos agentes del imperialismo, que hoy han concentrado sus fuerzas para sostener a Al-Assad, colgado a los faldones de EEUU y el asesino Putin.

Con estos tiros por la espalda de las corrientes de la izquierda reformista a nivel mundial, comenzó el cerco a las masas revolucionarias de Siria. La izquierda de Obama le dejó a Al-Assad las manos libres para masacrar a su antojo a las masas sirias. El imperialismo había aprendido la lección de Libia, donde aún no puede terminar de desarmar a las milicias rebeldes y establecer un dominio estable para el saqueo de la nación. La clase obrera mundial quedó confundida. Sus direcciones le hicieron creer que su aliado era el asesino Al-Assad y Putin, y no la martirizada clase obrera y los campesinos pobres de Siria.

En marzo de 2013 el FSM se reunió en Túnez. Dirigentes de miles de organizaciones se juntaron y le hicieron un homenaje a Chávez, el máximo sostenedor de Al-Assad, el que vistió a los Ayatollahs iraníes de "antiimperialistas"… cuando éstos, luego de masacrar a la clase obrera iraní, mandaron sus tropas para sostener al ejército de Assad en Siria junto a Hezbollah del Líbano para consumar su masacre contra las masas que comenzaban a insurreccionarse en la capital Damasco y sus alrededores.

En ese FSM un ala, compuesta principalmente de corrientes stalinistas y procastristas, abiertamente apoyaron a Assad, sosteniendo su masacre contra las masas explotadas sirias. Otra ala posó como "defensores de las masas sirias", cuando en realidad, como ya vimos, apoyaban al ESL. Representantes de esta corriente, como el NPA y la LIT, con la excusa de que "Siria dividía", ocultaron la cuestión siria.

Cerraron así filas, todos juntos, en Túnez en el 2013, para terminar de cercar la revolución siria. Acordaban "apoyar a los presos palestinos". Pero la masacre de Al-Assad sólo fortalecía al sionismo y su avance de feroz represión contra lo más combativo de las masas palestinas.

En la reunión del FSM se separó a la clase obrera europea de sus verdaderos aliados del Magreb y Medio Oriente. Puso a la clase obrera norteamericana a los pies de Obama. Éste no podía mover sus fuerzas militares como lo había hecho Bush con Irak y Afganistán para aplastar a las masas sirias. Ni tampoco lo pudo hacer para poder aplastar directamente a las masas que en Benghazi le mandaron a "mejor vida" a su embajador.

Hoy, Obama utiliza a sus agentes para que hagan su "trabajo sucio". ¿Cuál es el rol de la izquierda reformista? Sostenerlos y legitimarlos para que aplasten, masacren y hambreen a las masas.

Así el FSM sostuvo al perro Bashar y le dejó las manos libres para que pueda descargar su genocidio sangriento impunemente, al servicio de Obama y el imperialismo. El FSM llevó cuanta lucha hubo de la clase obrera a los pies de la burguesía.

En Siria estuvieron, o bien con Assad, o bien con el ESL. En la Europa imperialista estuvieron a los pies de Maastricht, pidiéndole que sea un poco "más social" y que "morigeren el ajuste". En EEUU plantearon "todos contra el Tea Party", es decir, "todos con Obama". Así las direcciones del proletariado mundial le impusieron a éste un programa enemigo de sus reivindicaciones y a los pies de sus verdugos, y lo dejaron sometido al ataque de la patronal. Dividieron las filas obreras a nivel internacional y desincronizaron los combates del mundo colonial y las potencias imperialistas.

Al mismo tiempo que las masas eran aisladas, Assad fue abastecido con armas por Rusia y China, más tarde con tropas de la Guardia Republicana iraní y de Hezbollah, mientras Chávez lo proveía de petróleo. Obama declaraba un "embargo" a Siria, y miraba para otro lado para dejar que Assad sea reforzado. Las potencias imperialistas se pintaban de "democráticas" diciendo que estaban contra Assad, pero dejaban que éste lleve a cabo un enorme genocidio impunemente. Obama sostuvo la masacre de Assad en Siria, pues allí necesitaba dar un escarmiento a la clase obrera que se había insurreccionado por el pan.

En Siria, entonces, el imperialismo concentró sus fuerzas. Pero el proletariado no pudo hacerlo, por la traición de sus direcciones. A causa del cerco impuesto sobre las masas sirias, Assad tuvo las manos libres para masacrar, demoler y devastar a los explotados sirios y sus casas. Son ya 400.000 los mártires de la revolución. Hay 10 millones de sirios que se tuvieron que ir de sus casas, a vivir en campos de refugiados en las fronteras y al exilio.

Desde Ginebra 2, la contrarrevolución se impone en Homs

Para terminar de imponer la contrarrevolución y que no quede ni vestigio de los ascensos revolucionarios, se reunió la conferencia de Ginebra 2. Este fue el pacto de Obama y los piratas imperialistas, junto a los generales del genocida Al-Assad, del ESL, la burguesía de Qatar y el chacal Putin, bajo el manto de la ONU, para terminar de asentar su triunfo contrarrevolucionario en Siria y toda la

región, y repartirse los negocios sobre la base del baño de sangre propinado contra las masas.

Ginebra 2 es un verdadero pacto contrarrevolucionario que crea las condiciones para esta contraofensiva imperialista, que busca terminar de aplastar y liquidar el combate revolucionario de las masas, recreando una cadena contrarrevolucionaria contra la cadena de revoluciones que conmovieron al Magreb y Medio Oriente desde el 2011. Vienen a por las "capitales de la revolución". Por eso, Ginebra 2 empezó pisando en Homs. Ahora busca llegar hasta Aleppo y toda Siria; y hasta Benghazi contra las milicias obreras y populares de Libia que se niegan a desarmarse y someterse. Este pacto de Ginebra 2 –que ayer creó las condiciones para el triunfo de la dictadura militar en Egipto- tiene un objetivo central, que es terminar de someter al pueblo palestino con el pacto de Hamas y Al Fatah para que impongan a las masas palestinas el plan de "dos estados", para que terminen todos reconociendo al estado sionista-fascista de Israel.

Desde Ginebra 2, con Obama, el perro Bashar, Putin, la cobarde burguesía de Qatar y sus generales del ESL y Jabhat al-Nusra, montaron finalmente la trampa contra los explotados de Homs. La ciudad fue sitiada, cercada y desabastecida. **Sobre esta base, los generales lacayos del imperialismo de Bashar y del ESL, acordaron que ingrese la "ayuda humanitaria" de la ONU a Homs. ¿Qué significaba esto? Que ingresaban micros de la ONU que les ofrecían a los explotados que se encontraban en condiciones insoportables de hambruna y masacre, sacarlos del "infierno" de Homs para llevarlos a los campos de refugiados. Así buscaban terminar de someter a las masas a la ONU e impedir que sigan resistiendo.**

Este acuerdo también incluyó que las tropas de Assad podían revisar cada micro que salía de la ciudad. Así encarceló a decenas y decenas de explotados que habían protagonizado los levantamientos del 2011 y también la resistencia contra la masacre de las tropas genocidas de Bashar.

El pacto contrarrevolucionario de Ginebra 2 significó que, cuando ingresaban los piratas de la ONU a Homs, las tropas de Al-Assad dejaban de bombardear, mientras el Ejército Sirio Libre, que controlaba lo que entraba y salía de la ciudad con sus "puestos de control", les dejaba la puerta abierta. Cuando no venían los micros, continuaba la masacre y el sitio. A las masas les presentaban la falsa opción: o se rinden o quedan desabastecidas, sobreviviendo en el medio de los escombros, rezando para no ser víctimas de los constantes y abundantes bombardeos. Así se fue sucediendo una y otra vez hasta lograr la rendición de la ciudad.

Este plan es el que aplicó la ONU y el perro de Bashar en Damasco, es decir, imponer un cerco por hambre, que la ONU lleve pan, y así se impone la rendición a las masas masacradas diariamente por los misiles y barriles explosivos de Al-Assad.

Controladas por los partidos-ejércitos, como el ESL y Jabhat al-Nusra, las masas obreras y campesinas en las zonas liberadas quedaron sometidas a la burguesía, cercadas y bajo el bombardeo implacable de Al-Assad

Para derrotar a los indomables explotados de Homs, no fue suficiente el bombardeo de Assad, que se sostuvo ininterrumpidamente durante 3 años. Las masas seguían resistiendo.

En todas esas ciudades donde las tropas de Al-Assad fueron derrotadas, el Ejército Sirio Libre y Jabhat al-Nusra (y todas las variantes de ambos) se volcaron a expropiar la revolución desde adentro. Se montaron sobre los combates de las masas para disolver y destruir sus organismos de autoorganización armados que ellas habían puesto en pie, y así liquidar desde adentro la guerra civil insurreccional de masas y transformarla en guerra de campos burgueses donde se disputen sus negocios.

Los que defendían Homs ya no eran los comités de coordinación de obreros y soldados armados, sino los puestos de control de ingreso y salida de la ciudad, que pusieron el ESL y Jabhat al-Nusra. Su objetivo fue desarmar a las masas, que éstas no expropien a la burguesía para comer y poder ganar la guerra. Así debilitaron las defensas...

Estos generales hacían negocios con los generales burgueses de Al-Assad para ingresar mercaderías y venderlas a altísimo precio en Homs, como lo siguen haciendo en todas las zonas liberadas. Desmoralizaron a las masas. Las hambrearon igual o peor que el perro Bashar. Ellos les infligieron a los explotados las primeras derrotas, desde adentro, expropiando la revolución.

Es decir, como corrientes burguesas, lo que les importaba y les importa es la propiedad y sus negocios. Esto fueron a cuidar a las zonas liberadas. Para ello era necesario que las masas no sigan organizadas independientemente, porque esto llevaría a la expropiación de la gran propiedad burguesa para resolver las demandas de las masas. Esto alejó el triunfo de las masas explotadas sobre Bashar, pues la única manera de hacerlo era con los métodos de la revolución proletaria.

Al respecto, sobre cómo sería el triunfo de las masas, Trotsky planteaba en "La verificación de las ideas y de los individuos a través de la experiencia de la revolución española" en 1937: "*Si el proletariado de Cataluña se hubiera apoderado del poder en mayo de 1937, habría encontrado el apoyo de toda España. La reacción burguesa-stalinista no habría encontrado ni siquiera dos regimientos para aplastar a los obreros catalanes. En el territorio ocupado por Franco, no sólo los obreros, sino incluso los campesinos se habrían colocado del lado de los obreros de la Cataluña proletaria, habrían aislado al ejército fascista, introduciendo en él una irresistible disgregación. En tales condiciones es dudoso que algún gobierno extranjero se hubiera arriesgado a lanzar sus regimientos sobre el ardiente suelo de España.*"

Los generales de Jabhat al-Nusra y el ESL también tuvieron las manos libres para hacer de quinta columna en las zonas liberadas. Los generales del ESL

fueron mostrados como “salvadores del pueblo” y “luchadores por la democracia”. Las direcciones reformistas le ataron las manos al proletariado internacional para ir en defensa de Homs, porque ellos también son guardianes, pero de izquierda, de la propiedad capitalista y las transnacionales, con su política de colaboración de clases y traiciones abiertas al frente de las organizaciones obreras.

El mejor programa para ganar la guerra y salvar Homs y a toda Siria de la masacre de Al-Assad, residía en, justamente, la expropiación de los capitalistas para que los obreros y campesinos pudieran resolver el problema del pan, de la vivienda, de la tierra, etc., y así, de esta manera, contar con todos los recursos para ganar la guerra contra el perro Bashar que nos viene a masacrar. Este era el camino para llegar a Damasco.

El problema no fueron las masas, fueron las direcciones que las traicionaron, las que las llamaron a confiar en el ESL, en la ONU, como también los que directamente sostuvieron al perro Bashar y Putin.

La derrota de Homs ha dejado al desnudo que la izquierda reformista mundial y sus partidos socialimperialistas son enemigos de expropiar a la burguesía y derrotar a Wall Street. Son los que vienen a pintar de rosa y edulcorar por fuera a un sistema capitalista nauseabundo.

Del lado de Bashar no hay un poderoso ejército, que por otra parte se rompió los dientes mil y una veces en Homs. Esta ciudad había sido bautizada por los generales de Al-Asssad como “la hidra de 7 cabezas”, a la cual, según decían, “cada vez que se le cortaba una cabeza, crecían dos”. Esto fue así porque las masas que salían a la frontera volvían a combatir por lo suyo, por sus casas, contra el asesino Bashar.

Fueron los pactos contrarrevolucionarios, el cerco de la izquierda reformista mundial, la quinta columna y no el poderoso ejército de Al-Assad, lo que permitió la caída de Homs.

Los trotskistas de la IV Internacional denunciamos como enemigos de la lucha por el socialismo y la revolución proletaria a los que sostuvieron al asesino Bashar, como la izquierda de Obama, y a los que presentaron como “comandantes revolucionarios” a los generales sin batalla del ESL. Ellos son los responsables de la masacre a las masas sirias y la caída de Homs, y no las masas, que dejaron miles de mártires en sus combates.

Como diría Marx, hay que develarle al proletariado los secretos de la política internacional, para que distinga con claridad quiénes son sus aliados y quiénes sus enemigos. Ha caído Homs. La OTAN lo permitió. ¿O acaso mandó tropas y misiles para defender la ciudad y que no caiga? Los amigos de Al-Assad se han desenmascarado como lo que son: cómplices internacionales de la masacre de los explotados de Homs y de Siria. La OTAN y la ONU fueron una de las espadas para derrotar a la Hidra que aterrorizaba a los generales burgueses de Al-Assad.

La otra cara de la misma moneda -que es el NPA, la LIT, la UIT y el SWP inglés principalmente- no pueden hacerse los distraídos y mirar para otro lado. Ellos exigieron al imperialismo norteamericano que envíe armas a la resistencia. ¿Qué dirán ahora? ¿Seguirán esperando a que caiga Aleppo, Raqqa, esperando las bombas de EEUU para largar la guerra? Son lacayos de Obama. Hay que decir la vedad.

¡Basta ya! El misil más poderoso de las masas es expropiar a los capitalistas en las zonas liberadas y a los banqueros. La expropiación de la burguesía en las zonas rebeldes disgregaría rápidamente la base del ejército que Al-Assad tiene en Damasco. En la guerra civil, las masas dan hasta su última gota de sangre si pelean por lo suyo, y no por los negocios de los capitalistas.

No hay que mentir más. En honor de las masas masacradas de Siria, hay que decirle la verdad a la clase obrera. Esa es la condición para impedir nuevas derrotas y que no caiga Aleppo y todas las zonas liberadas.

Funerales de los mártires de las masas sirias

Para poder derrotar al perro Bashar y la contraofensiva contrarrevolucionaria imperialista, hay que romper con el FSM y la izquierda reformista tutelada por Obama

La izquierda reformista, los partidos socialimperialistas, renegados del trotskismo que han revivido a la bestia stalinista, hoy deben rendir cuentas ante las masas. Sacar rápidas conclusiones de la caída de Homs es decisivo para que no caiga toda la resistencia siria y las masas no sufran una dura derrota en toda la región.

De suceder esto, el sionismo volverá a acciones contrarrevolucionarias de gran envergadura. La junta militar asesina de Egipto, continuadora del régimen de Mubarak, reconstituirá el pacto de Camp David para sostener al sionismo. La contrarrevolución siria llegará a Benghazi y Trípoli. El régimen de Ben Alí flameará en Túnez, a pesar de los cantos de sirena del “gobierno de salvación nacional” de hoy, que sólo encubre a los generales tunecinos que se preparan para volver a llenar de sangre a los trabajadores, como ayer lo hiciera el Enahda y sus bandas salafistas contrarrevolucionarias. La derrota de la revolución siria será un duro golpe a la clase obrera mundial.

Hoy, las direcciones que hablan en nombre de la clase obrera se hacen los distraídos y miran para otro lado. Guardan un silencio clásico de los que han traicionado al proletariado y su revolución.

Cuando surgían lo que ellos denominaban “primaveras árabes”, viajaban a sacarse fotos con los “pueblos bárbaros” (a decir de ellos) que “luchaban por la democracia”. Pero, luego de tantas traiciones y engaños, lo que ha llegado es el infierno contra las masas. Ellas peleaban por la dignidad, por el pan, contra el hambre, contra la entrega de sus naciones.

Iniciaban revoluciones obreras y socialistas. La izquierda reformista, primero las negó. Habló de “primaveras de los pueblos” y “revoluciones democráticas”. Encubrieron así todos los engaños semi-parlamentarios y los fraudes de asambleas constituyentes. Y ahora que hablan los sables de los generales, hay un silencio cómplice y miserable. La clase obrera mundial debe marcar esto a fuego. No contarán con nuestro silencio. La izquierda mundial ha traicionado al proletariado. A los traidores se los llama traidores.

En Aleppo se define la otra gran batalla de la revolución siria. Pero su victoria o no, dependerá del combate de la clase obrera mundial, como también dependerá de la suerte de la clase obrera del Magreb y Medio Oriente.

En Turquía, en China y en Brasil, las masas obreras se han levantado y suble-

vado contra todas las burocracias sindicales rompehuelgas, sean de izquierda o nacionalistas. Las masas explotadas, para luchar contra las masacres de obreros –como en Turquía-, por el salario, por la educación, por la vivienda digna -como en China o en Brasil- deben enfrentar abiertamente a todas las direcciones traidoras que han sostenido al asesino Al-Assad o a los generales sin batalla del ESL.

En Turquía, el camino a la huelga general fue a pesar y en contra de los traidores de la burocracia sindical que sostiene al gobierno de Erdogan. En China, se enfrenta al partido contrarrevolucionario de los "mandarines rojos" del PC chino y su infamia de "socialismo de mercado", que es un manto con el cual encubren el peor saqueo y superexplotación de la clase obrera china. En Brasil, se enfrenta a la izquierda del PT y los renegados del trotskismo, que en las mesas de negociaciones entregaron el salario y el trabajo de la clase obrera brasilera.

Las perspectivas de una revolución ensangrentada y traicionada, como Siria, hoy se definirán en la arena de la lucha de clases internacional. **Esto se resume a en qué medida podrá la clase obrera internacional derrotar a las direcciones que la traicionan mil y una veces, para poder enfrentar a los capitalistas, al imperialismo y sus gobiernos, e ir en ayuda de las martirizadas masas del Magreb y Medio Oriente.**

Las masas libias se han atalonado y resisten duramente un golpe contrarrevolucionario como el del general Heftar de la CIA, y todas las embestidas contrarrevolucionarias del gobierno khadafista del CNG contra las masas revolucionarias. **Las masas palestinas y del Líbano** han decidido no retirarse del campo de batalla. **En Fallujah**, las masas insurreccionadas que tomaron la ciudad, aún siguen resistiendo a pesar del cerco y masacre del ejército iraquí cipayo de los yanquis.

Las masas no se rindieron, ni mucho menos en toda Siria. Las zonas liberadas en Aleppo, Raqa, Deir ez-Zor, Deraa, siguen siendo un doble poder territorial donde aún las tropas de Assad no pueden entrar.

La tarea del momento es volver a conquistar el armamento generalizado de las masas, destituir a todos los generales del ESL y Jabhat al-Nusra, y volver a poner en pie los comités de coordinación de soldados, milicianos, obreros, refugiados, campesinos y estudiantes.

La tarea del momento es poner a producir todas las empresas y campos para darle alimentos y salarios dignos a los obreros y orientar toda la producción para la guerra. Hay que expropiar a la burguesía y poner a producir las fábricas para que vuelvan los refugiados para pelear por sus casas y sus familias. Si ellos vuelven de manos de la ONU y de los generales de Al-Assad, significará hambre, miseria, pérdida de las viviendas y de lo poco que tienen los explotados.

Milicias de Libia

¡Hay que expropiar rápidamente sin pago los bancos y toda la industria disponible, y ponerla a funcionar bajo control de los trabajadores!

¡Hay que romper el cerco internacional contra la revolución siria y con la política nefasta del FSM! Sin esta solidaridad internacional activa y decisiva del proletariado, no podrá pararse la masacre de Al-Assad, y la clase obrera mundial pagará caro esa derrota de sus hermanos de clase de Siria.

Como nunca, la resistencia siria vive y combate junto a las masas palestinas y la resistencia de las milicias rebeldes y los trabajadores de Libia. Es urgente la necesidad de la ruptura de la clase obrera tunecina con el "gobierno de salvación nacional".

Los obreros petroleros de Libia no pueden seguir peleando solos contra el saqueo de la ENI, la Total y todas las petroleras imperialistas, cercados –como están- por la marina yanqui del Mediterráneo y las tropas francesas en Mali. Un levantamiento de los obreros de Francia, Italia y toda Europa en apoyo a sus hermanos del Magreb y Medio Oriente, de los obreros petroleros en lucha de Libia, de los presos palestinos, volcaría rápidamente a favor de la resistencia siria la balanza de la relación de fuerzas.

Hoy la clase obrera turca se ha levantado contra la masacre y esclavitud laboral que imponen los patrones asesinos en Turquía. Ellos son el mejor aliado que tienen los explotados sirios, pues con su lucha contra el gobierno turco de Erdogan, pueden derribar a uno de los agentes de la OTAN que es parte del cerco militar sobre la revolución siria persiguiendo a todo aquel que cruza por allí para ir a combatir. Liberando el paso, se puede fortalecer desde la clase obrera internacional a Aleppo –que queda del otro lado de la frontera-, para resistir contra Assad.

Homs debe ser retomada. Y lo hará una "hidra de 1000 cabezas" que es la clase obrera mundial.

La tarea más inmediata, urgente y decisiva para las masas sirias, de todo el Norte de África y Medio Oriente, y todo el mundo es romper con todas las direcciones del Foro Social Mundial que, con frentes de colaboración de clases, pactos contrarrevolucionarios, cantos de sirenas y engaños parlamentarios, desorganizan las ofensivas y la lucha de la clase obrera, para que luego sean los sables de los generales y el garrote del fascismo los que disciplinen a las masas.

Combatir contra esta pérfida política de los partidos de las aristocracias y burocracias obreras, colgadas a los faldones de la burguesía es la tarea del momento de las fuerzas sanas que se reconocen como combatientes de la revolución socialista internacional.

No hay otro camino, para poner en pie un partido revolucionario de la clase obrera del Magreb y Medio Oriente, que el que poner en pie un Comité por la Refundación de la IV Internacional, que combata a las direcciones traidoras, que ya hace rato le han presentado batalla por la espalda a la clase obrera mundial.

¡Hay que recuperar Homs! ¡Hay que aplastar a Al-Assad!

¡Hay que defender a las masas palestinas y las milicias rebeldes de Libia!

¡De pie junto a las masas turcas, chinas y brasileñas, que son la avanzada de la lucha contra las direcciones que, a cada paso, han estrangulado y estrangulan la lucha de la clase obrera mundial!

¡Por la refundación de la IV Internacional de 1938!

Colectivo por la IV Internacional
FLTI

SIRIA

26/05/2014

Con la traición y el cerco a la revolución siria por parte de la izquierda y las burocracias sindicales lacayas del imperialismo

HA CAÍDO HOMS, LA CAPITAL DE LA REVOLUCIÓN SIRIA

UN DURO GOLPE PARA LA CLASE OBRERA MUNDIAL

Continúa en página 22

MEJILLONES

ÚLTIMO MOMENTO

LOS HEROICOS PORTUARIOS INICIAN UNA HUELGA DE HAMBRE POR SU REINCORPORACIÓN

LLAMAMIENTO DE EMERGENCIA A TODAS LAS ORGANIZACIONES OBRERAS Y ESTUDIANTILES DE CHILE Y EL MUNDO:

¡Rompamos el aislamiento y rodeemos de solidaridad a los portuarios de Mejillones!

Ver en página 14